

乳山市育犁农业发展集团有限公司
筏式养殖项目

环境影响报告书

(公示稿)



建设单位：乳山市育犁农业发展集团有限公司

编制单位：青岛中海昶洋环境科技有限公司

2025 年 12 月

打印编号: 1756861859000

编制单位和编制人员情况表

项目编号	HJ446		
建设项目名称	乳山市育翠农业发展集团有限公司投式养殖项目		
建设项目类别	03-004海水养殖		
环境影响评价文件类型	报告书		
一、建设单位情况			
单位名称 (盖章)	乳山市育翠农业发展集团有限公司		
统一社会信用代码	91371083MA3D49KF6H		
法定代表人 (签章)	姜海健		
主要负责人 (签字)	高超		
直接负责的主管人员 (签字)	高超		
二、编制单位情况			
单位名称 (盖章)	青岛中海海洋环境科技有限公司		
统一社会信用代码	91370212MA3D6JRY09		
三、编制人员情况			
1. 编制主持人			
姓名	职业资格证书管理号	信用编号	签字
方雪原	20230503537000000044	BH034684	方雪原
2. 主要编制人员			
姓名	主要编写内容	信用编号	签字
方雪原	1. 总则; 2. 工程概况; 3. 工程分析; 8. 环境保护措施及其可行性论证; 12. 环境影响评价结论。	BH034684	方雪原
戴璐	4. 区域环境概况; 5. 环境现状调查与评价; 6. 环境影响预测与评价; 7. 环境事故风险分析; 9. 环境经济损益分析; 10. 环境管理与监测计划; 11. 项目与产业政策、功能区划及相关规划符合性分析; 其他附件	BH031463	戴璐

目 录

概述.....	1
1 总则.....	4
1.1 编制依据	4
1.2 环境功能区划	7
1.3 环境影响因素与评价因子	9
1.4 评价标准	12
1.5 评价等级和评价范围	15
1.6 评价时段和评价重点	20
1.7 环境保护目标	20
2 工程概况	24
2.1 项目建设必要性	24
2.2 项目概况	24
2.3 项目建设方案	27
2.4 依托工程和环保工程	33
2.5 施工方案	37
2.6 占用海域状况	37
3 工程分析	39
3.1 工艺流程及产污环节	39
3.2 污染源源强核算	40
4 区域环境概况	46
4.1 自然环境概况	46
4.2 社会环境概况	52
4.3 开发利用现状	59
5 环境现状调查与评价	60
5.1 环境空气现状调查与评价	60
5.2 声环境现状调查与评价	60
5.3 水文动力环境现状调查与评价	60
5.4 海水水质环境质量现状调查与评价	61
5.5 海洋沉积物质量现状调查与评价	63
5.6 海洋生态环境质量现状调查与评价	65
5.7 生物质量调查结果与评价	66
5.8 渔业资源现状调查与评价	67
6 环境影响预测与评价	69
6.1 环境空气影响分析	69
6.2 噪声环境影响分析	70
6.3 水文动力环境影响预测与评价	70
6.4 地形地貌与冲淤环境影响分析	75

6.5 水质环境影响预测与评价	75
6.6 生态环境影响评价	76
6.7 沉积物环境影响评价	78
6.8 固体废物影响评价	78
6.9 对敏感目标及开发利用现状的影响分析	78
7 环境事故风险分析	84
7.1 风险调查	84
7.2 风险评价等级	84
7.3 环境风险识别	84
7.4 环境风险的影响分析	86
7.5 环境风险防范措施	89
7.6 分析结论	91
8 环境保护措施及其可行性论证	93
8.1 水污染防治措施	93
8.2 大气污染防治措施	95
8.3 噪声污染防治措施	95
8.4 固体废物污染防治措施	95
8.5 海洋生态保护对策措施	96
8.6 环境保护竣工验收	97
表 8.6-1 项目“三同时”环保验收内容一览表	97
9 环境经济效益分析	98
9.1 社会效益分析	98
9.2 经济效益分析	99
9.3 环境经济效益分析	99
10 环境管理与监测计划	101
10.1 环境管理	101
10.2 总量控制	103
10.3 污染物排放清单	105
10.4 环境监测计划	107
11 项目与产业政策、功能区划及相关规划符合性分析	110
11.1 产业政策的符合性	110
11.2 功能区划的符合性分析	110
11.3 与《山东省近岸海域环境功能区划（2016-2020 年）》的符合性分析	117
11.4 与《山东省“十四五”海洋生态环境保护规划》（修订版）符合性分析	119
11.5 与《威海市“十四五”生态环境保护规划》符合性分析	119
11.6 与《威海市养殖水域滩涂规划（2018-2030 年）》的符合性分析	120
11.7 与《乳山市养殖水域滩涂规划（2018-2030 年）》的符合性分析	121
11.8 与生态环境分区管控的符合性分析	122
11.9 选址合理性	128
12 环境影响评价结论	130

12.1 建设项目概况	130
12.2 与相关规划的符合性	130
12.3 环境质量现状评价结论	130
12.4 环境保护目标	131
12.5 污染物排放情况	131
12.6 主要环境影响	132
12.7 环境保护措施	134
12.8 环境影响经济损益分析	135
12.9 环境管理与监测计划	135
12.10 环境风险	136
12.11 公众参与结论	136
12.12 评价结论	136

概述

1、项目建设背景

乳山市育犁农业发展集团有限公司成立于 2020 年 9 月，是一家国有企业，主要经营范围为水产养殖。该公司于 2020 年在威海市乳山南部海域建设筏式养殖项目，项目范围共包括 6 宗已确权海域（不动产权证书见附件 3），总面积 1044.2033 公顷。养殖品种为太平洋牡蛎，目前项目已于 2020 年建成并投产，项目总投资 1600 万元。

2、分析判定相关情况

项目与产业政策、相关规划的符合性见下表。

表 0-3 项目与产业政策、相关规划的符合性一览表

序号	产业政策、相关规划	符合性
1	《产业结构调整指导目录（2024 年本）》	符合
2	《山东省国土空间规划（2021-2035 年）》	符合
3	《威海市国土空间总体规划（2021-2035 年）》	符合
4	《乳山市国土空间总体规划（2021-2035 年）》	符合
5	《山东省“十四五”海洋生态环境保护规划》（修订版）	符合
6	《威海市“十四五”生态环境保护规划》	符合
7	《关于印发威海市“三线一单”生态环境分区管控方案的通知》	符合
8	《关于发布 2023 年生态环境分区管控动态更新成果的通知》	符合
9	《威海市养殖水域滩涂规划（2018-2030 年）》	符合
10	《乳山市养殖水域滩涂规划（2018-2030 年）》	符合

4、环境影响评价工作过程

根据《中华人民共和国环境保护法》《中华人民共和国环境影响评价法》《中华人民共和国海洋环境保护法》和《建设项目环境保护管理条例》等有关规定，该项目需进行环境影响评价，乳山市育犁农业发展集团有限公司委托我单位承担该项目的环评工作（附件 1）。根据《建设项目分类管理名录（2021 年版）》，项目建设筏式养殖，总面积 1044.2033 公顷（20756 亩），属于“三、渔业 04 4.海水养殖 0411”中“用海面积 1000 亩及以上的海水养殖（不含底播、藻类养殖）；围海养殖”，应当编制环境影响报告书。

我单位在接受委托后，立即组织有关技术人员对该项目及其依托陆域基地周围环境进行了实地勘查和相关资料的收集、核实与分析工作，在此基础上，按照环境影响

评价技术导则所规定的原则、方法、内容及要求，客观地编制了《乳山市育犁农业发展集团有限公司筏式养殖项目环境影响报告书》。

具体工作过程如下：

◆2025年7月14日，受乳山市育犁农业发展集团有限公司委托，我单位承担“乳山市育犁农业发展集团有限公司筏式养殖项目”的环境影响评价工作。

◆2025年7月23日，该项目环评第一次公示在全国建设项目环境信息公示平台网站发布。

◆2025年7月~8月，根据建设单位提供的实施方案和其他技术资料进行工程分析，确定评价思路、评价重点及各环境要素评价等级；项目组根据分工进行各章节编写、汇总，提出污染防治对策并论证其可行性。

◆2025年8月中旬环境影响报告书进入青岛中海昶洋环境科技有限公司内审程序，经校核、审核、审定后定稿。

◆2025年8月18日~2025年9月1日，该项目环评第二次公示在全国建设项目环境信息公示平台网站发布，且在征求意见稿公示期间，于《联合日报》上刊发两次二次公示信息，同时在项目依托陆域基地附近张贴二次公示信息，张贴时间不少于10个工作日。项目公示期间，无人对项目提出意见。

◆在建设单位编制的《公众参与说明》的基础上，最终完成本项目环境影响报告书送审稿。

◆2025年10月17日，威海市生态环境局组织召开了本项目环境影响报告书评审会，我单位根据评审会意见修改、完善，最终形成《乳山市育犁农业发展集团有限公司筏式养殖项目环境影响报告书》（报批稿）。

5、关注的主要环境问题及影响

结合工程建设特点及周边环境特点，项目在环境影响报告书编制过程中关注的主要环境问题包括：对施工期进行回顾性评价，包括施工期打桩产生的少量悬浮泥沙，施工人员生活污水、含油污水、废气、噪声和生活垃圾对环境的影响；运营期养殖人员的生活污水，养殖船含油污水，养殖船燃油尾气，养殖笼晾晒过程产生的扬尘及倒笼过程中产生的海腥味，养殖船噪声，养殖人员生活垃圾、养殖笼清理废物、废弃养殖笼、浮球等养殖物资废物对环境的影响。

6、环境影响评价主要结论

项目建设筏式养殖，符合产业政策及“三线一单”管理要求，选址符合相关规划要

求；项目三废治理措施经济可行，对周围环境空气、声环境及海洋环境的影响较小，环境风险可防控；项目建设具有良好的经济效益、环境效益和社会效益：项目环评公示期间未收到群众及部门的反馈意见。在严格落实报告书提出的各项环保措施要求的情况下，从环境保护角度考虑，本项目的建设是可行的。

1 总则

1.1 编制依据

1.1.1 国家有关法律、法规、规范性文件

- (1) 《中华人民共和国环境保护法》（2015.1.1）；
- (2) 《中华人民共和国海洋环境保护法》（2024.1.1）；
- (3) 《中华人民共和国噪声污染防治法》（2022.6.5）；
- (4) 《中华人民共和国大气污染防治法》（2018.10.26 修订）；
- (5) 《中华人民共和国水法》（2016.7 修订）；
- (6) 《中华人民共和国环境影响评价法》（2018.12.29 修订）；
- (7) 《中华人民共和国固体废物污染环境防治法》（2020.4.29 修订）；
- (8) 《中华人民共和国节约能源法》（2018.10.26 修订）；
- (9) 《中华人民共和国水污染防治法》（2017.6.27 修正）；
- (10) 《中华人民共和国循环经济促进法》（2018.10.26 修订）；
- (11) 《中华人民共和国渔业法》（2013.12.28 修正）；
- (12) 《中华人民共和国海上交通安全法》（2021 年 4 月 29 日修订）；
- (13) 《建设项目环境保护管理条例》（国务院令第 682 号）；
- (14) 《中华人民共和国海岛保护法》（主席令 2009 第 22 号）；
- (15) 《国务院办公厅关于印发控制污染物排放许可制实施方案的通知》（国发〔2016〕81 号）；
- (16) 《建设项目海洋环境影响跟踪监测技术规程》（2002.5）；
- (17) 《国务院办公厅关于印发突发事件应急预案管理办法的通知》（国办发〔2013〕101 号）。
- (18) 《关于进一步加强环境影响评价管理防范环境风险的通知》（环发〔2012〕77 号）；
- (19) 《建设项目环境影响评价分类管理名录（2021 年版）》；
- (20) 《突发环境事件应急管理办法》（环境保护部令第 34 号）；
- (21) 《中华人民共和国船舶污染海洋环境应急防备和应急处置管理规定》（交通运输部 2011 年 1 月颁布，2018.9.27 修订）；
- (22) 《关于以改善环境质量为核心加强环境影响评价管理的通知》（环环评

〔2016〕150号）；

（23）《企业事业单位突发环境事件应急预案备案管理办法》（环发〔2015〕4号）；

（24）《关于强化建设项目环境影响评价事中事后监管的实施意见》（环环评〔2018〕11号）；

（25）《产业结构调整指导目录（2024年本）》（国家发改委第21号令）；

（26）《环境影响评价公众参与办法》（生态环境部 部令 第4号，2019.1.1）；

（27）《关于加快推进水产养殖业绿色发展的意见》（农渔发〔2019〕1号，2019.1.11）；

（28）《自然资源部办公厅 农业农村部办公厅关于优化养殖用海管理的通知》（自然资办发〔2023〕55号）；

（29）《生态环境部农业农村部关于加强海水养殖生态环境监管的意见》（环海洋〔2022〕3号）；

（30）《交通运输部关于印发船舶大气污染物排放控制区实施方案的通知》（交海发〔2018〕168号）。

1.1.2 地方法规和文件

（1）《山东省海域使用管理条例》（山东省人大常委会，2015.7.24修订）；
（2）《山东省海洋环境保护条例》（山东省人大常委会，2016.3.30修订）；
（3）《山东省环境保护条例》（2018年11月30日山东省第十三届人民代表大会常务委员会第七次会议修订）；

（4）《山东省大气污染防治条例》（2016年11月1日）；

（5）《山东省水污染防治条例》（2018年12月1日）；

（6）《山东省环境噪声污染防治条例》（2018年1月23日山东省第十二届人民代表大会常务委员会第三十五次会议修订）；

（7）《山东省扬尘污染防治管理办法》（2018年1月24日修订）。

（8）《山东省深入打好重点海域综合治理攻坚战实施方案》（山东省生态环境委员会办公室，鲁环委办〔2022〕6号，2022年4月29日）。

（9）《山东省生态环境委员会办公室关于修订山东省“十四五”海洋生态环境保护规划的通知》（鲁环委办〔2022〕5号）；

- (10) 《山东省自然资源厅关于印发加强自然资源要素保障服务经济高质量发展的若干政策措施的通知》（鲁自然资字〔2023〕31号）；
- (11) 《关于加强生态保护红线管理的通知》（鲁自然资发〔2023〕1号文）；
- (12) 《威海市人民政府关于印发威海市环境空气质量全面优化行动计划的通知》（威政发〔2015〕27号）；
- (13) 《威海市人民政府关于印发威海市水污染防治行动计划的通知》（威政发〔2016〕23号）；
- (14) 《关于划定大气污染物排放控制区的通知》（威环委〔2016〕12号）；
- (15) 《关于印发威海市“三线一单”生态环境分区管控方案的通知》（威政字〔2021〕24号）；
- (16) 《关于发布2023年生态环境分区管控动态更新成果的通知》（威海市生态环境委员会办公室，2024年4月29日）；
- (17) 《威海市人民政府关于印发威海市声环境功能区划的通知》，（威政发〔2022〕24号）；
- (18) 《乳山市城市区域声环境功能区划分方案》，（乳山市人民政府，2021年12月15日）。

1.1.3 技术规范

- (1) 《建设项目环境影响评价技术导则 总纲》（HJ2.1-2016）；
- (2) 《环境影响评价技术导则 海洋生态环境》（HJ1409-2025）；
- (3) 《环境影响评价技术导则 大气环境》（HJ2.2-2018）；
- (4) 《环境影响评价技术导则 地表水环境》（HJ 2.3-2018）；
- (5) 《环境影响评价技术导则 声环境》（HJ2.4-2021）；
- (6) 《建设项目环境风险评价技术导则》（HJ 169-2018）；
- (7) 《环境影响评价技术导则 生态影响》（HJ19-2022）；
- (8) 《环境影响评价技术导则 地下水环境》（HJ610-2016）；
- (9) 《声环境功能区划分技术规范》（GB/T15190-2014）；
- (10) 《水运工程环境保护设计规范》（JTS149-2018）及局部修订；
- (11) 《渔业生态环境监测规范》（SC/T 9102-2007）；
- (12) 《海洋监测规范》（GB 17378-2007）；

- (13) 《海洋调查规范》（GB/T 12763-2007）；
- (14) 《建设项目海洋环境影响跟踪监测技术规程》（2002.5）；
- (15) 《排放源统计调查产排污核算方法和系数手册》（公告 2021 年 第 24 号）；
- (16) 《三倍体单体牡蛎浅海筏式养殖技术规范》（DB37/T 4491-2021）；
- (17) 《长牡蛎》（GB/T 20552-2023）。

1.1.4 相关规划

- (1) 《山东省“十四五”海洋生态环境保护规划》（修订版）；
- (2) 《山东省国土空间规划（2021-2035 年）》；
- (3) 《威海市“十四五”生态环境保护规划》；
- (4) 《山东省近岸海域环境功能区划（2016-2020 年）》；
- (5) 《威海市国土空间总体规划（2021-2035 年）》；
- (6) 《威海市养殖水域滩涂规划（2018-2030 年）》；
- (7) 《乳山市国土空间总体规划（2021-2035 年）》；
- (8) 《乳山市养殖水域滩涂规划（2018-2030 年）》。

1.1.5 项目评价工作依据文件和资料

- (1) 关于委托编制《乳山市育犁农业发展集团有限公司筏式养殖项目环境影响报告书》的委托书；
- (2) 建设单位提供的其他有关资料。

1.2 环境功能区划

1.2.1 大气环境功能区划

项目位于威海市乳山市南部海域，不属于自然保护区、风景名胜区和需要特殊保护的区域，项目区域大气环境类功能区参照执行《环境空气质量标准》（GB3095-2012）中二类标准。

1.2.2 声环境功能区划

项目位于威海市乳山市南部海域，不在《威海市声环境功能区划》规定的范围内。项目为筏式养殖，周围主要为开放式养殖区，不属于需要维护住宅安静的区域。根据《声环境质量标准》（GB3096-2008）中对声环境功能区的分类，声环境参照 3 类功能区执行。

1.2.3 国土空间规划

根据《威海市国土空间总体规划（2021-2035 年）》，项目位于威海近海渔业用海区（代码 1-1）。

项目与《威海市国土空间总体规划（2021-2035 年）》的叠置关系见图 1.2-1。



图 1.2-1 项目位置与《威海市国土空间总体规划（2021-2035 年）》的叠置关系

1.2.4 近岸海域环境功能区划

根据《山东省近岸海域环境功能区划（2016-2020 年）》，项目位于文登-乳山-海阳盐业养殖区（代码：SD214BII）和威海-青岛东近海盐业养殖区（代码：SD233BII），项目所在海区附近海域环境功能区划见图 1.2-2。

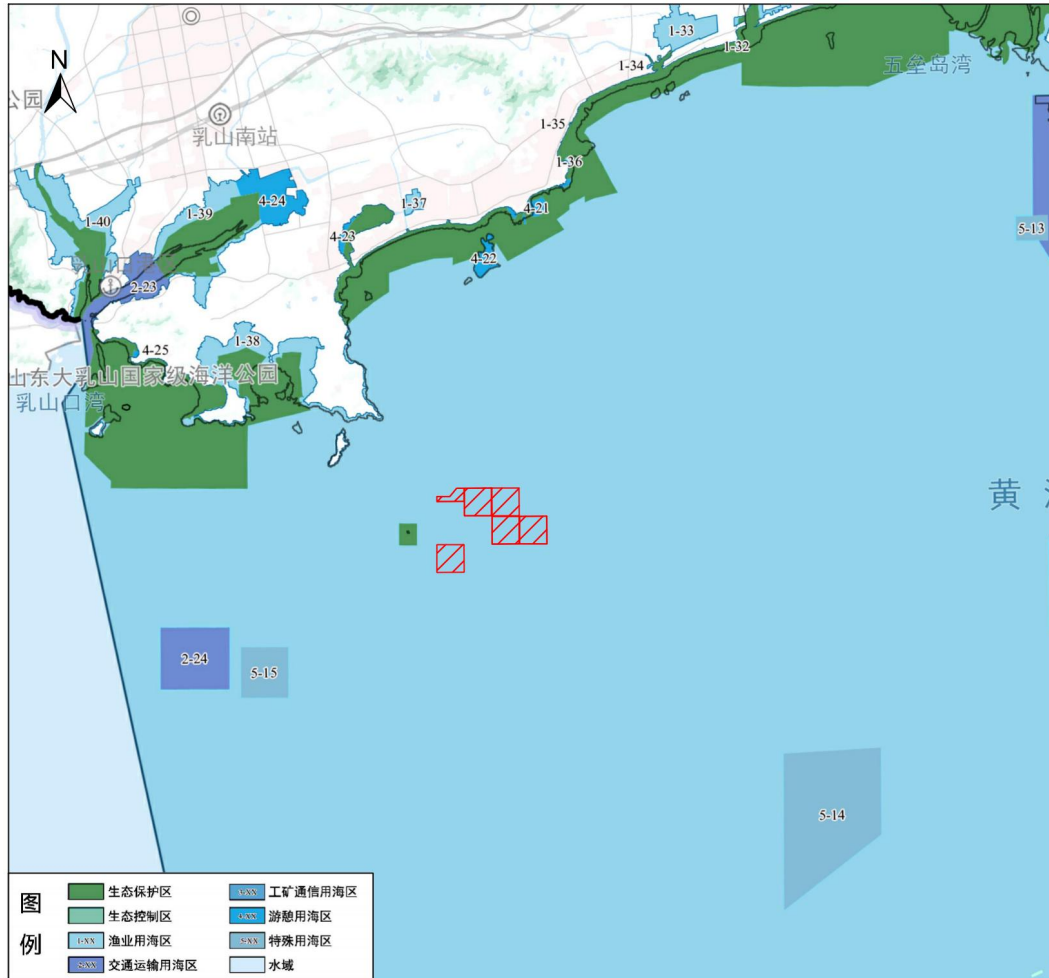

图 1.2-2 项目与《山东省近岸海域环境功能区划 2016-2020 年》的叠图

1.3 环境影响因素与评价因子

1.3.1 环境影响因素

施工期：施工期打桩产生的少量悬浮泥沙；施工人员生活污水；施工养殖船含油污水、废气、噪声和生活垃圾；施工养殖船的溢油风险等。本项目为已建项目，施工早已结束，这些影响已消失。

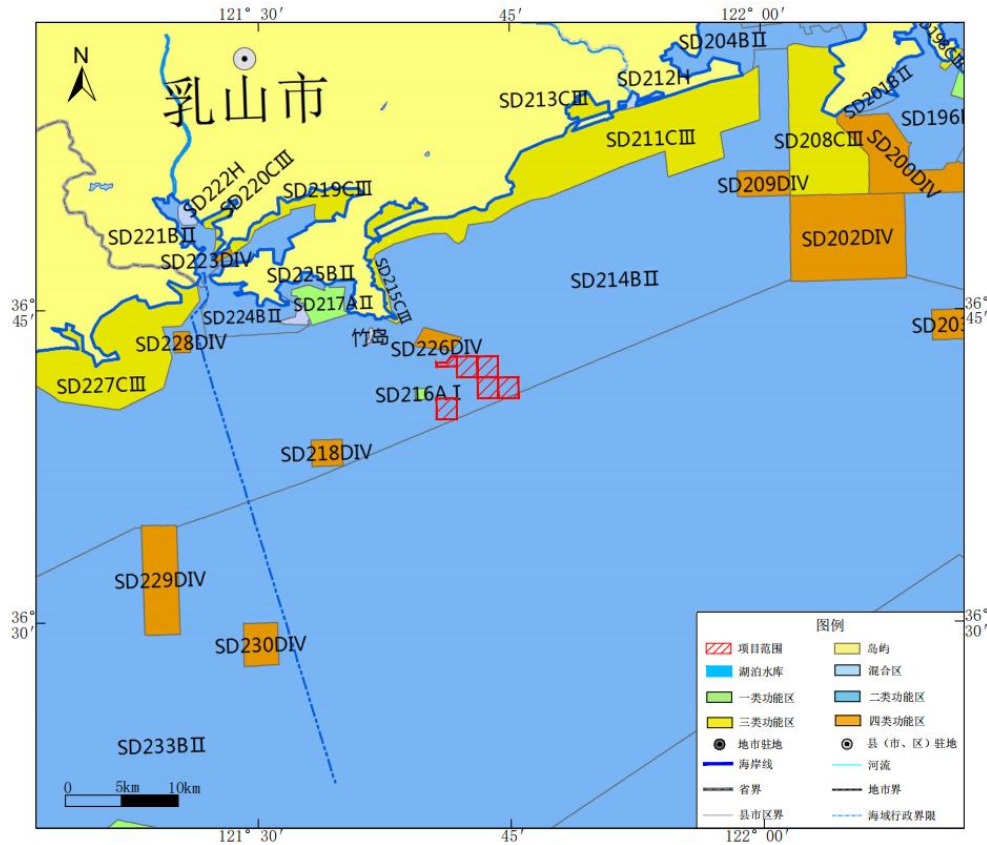
运营期：主要污染物包括养殖作业人员产生的生活污水；养殖船含油污水；养殖船尾气，养殖笼晾晒过程产生的扬尘及倒笼过程中产生的海腥味；养殖船噪声；养殖人员生活垃圾、养殖笼清理废物、废弃养殖笼、浮球等养植物资废物。这些影响周期较长，贯穿于整个运营期。此外，突发的溢油事故将对海域环境敏感点将造成一定影响。

项目为筏式养殖项目，项目建设对海洋水文动力、海洋地形地貌的影响较小。项目养殖规模和养殖密度适宜，对海洋生态影响较小。环境因素识别见表 1.3-1。

表 1.3-1 环境影响因素识别一览表

阶段	环境要素		受影响对象	评价因子	工程内容及影响方式	影响性质/程度
施工期	海洋生态环境	水质	水质环境	SS、COD、BOD ₅ 、氨氮、石油类	施工期底框打设及施工人员生活污水及船舶含油污水，直接影响	短期/影响弱（影响已消失）
		生态	初级生产力	叶绿素 a	施工期底框打设及废水、固废产生，间接影响	短期/影响弱（影响已消失）
			浮游植物、浮游动物、底栖生物、游泳动物（含鱼卵仔稚鱼）	种类组成、生物量、密度（丰度）、种群结构、群落特征、分布范围、物种多样性指数等	施工期底框打设及废水、固废产生，间接影响	短期/影响弱（影响已消失）
			重要水生生物“三场一通道”	分布范围、生产力	施工期底框打设及废水、固废产生，间接影响	短期/影响弱（影响已消失）
		沉积物	沉积物环境	底质	施工期底框打设及废水、固废产生，间接影响	无影响
	大气环境		评价范围内大气环境	颗粒物、SO ₂ 、CO、NO _x 等	施工养殖船尾气，直接影响	短期/影响弱（影响已消失）
	声环境		评价范围内声环境	噪声	施工养殖船产生的噪声，直接影响	短期/影响弱（影响已消失）
	固体废物		-	-	施工人员生活垃圾，直接影响	短期/影响弱（影响已消失）
	环境风险		海洋生态环境	石油类	石油类，直接影响	短期/影响弱（未产生影响）
运营期	海洋生态环境	水文动力	潮流	流速、流向	养殖设施建设，直接影响	长期/影响弱
		地形地貌与冲淤环境	地形地貌与冲淤环境	地形地貌与冲淤环境	养殖设施建设，直接影响	长期/影响弱

	水质	水质环境	SS、COD、BOD ₅ 、 氨氮、石油类	海上养殖人员和倒笼人员产生的生活污水、船舶含油污水，直接影响	长期/影响弱
	生态	初级生产力	叶绿素 a	运营期养殖过程及废水、固废产生，间接影响	长期/影响弱
		浮游植物、浮游动物、底栖生物、游泳动物（含鱼卵仔稚鱼）	种类组成、生物量、密度（丰度）、种群结构、群落特征、分布范围、物种多样性指数等	运营期养殖过程及废水、固废产生，间接影响	长期/影响弱
		重要水生生物“三场一通道”	分布范围、生产力	运营期养殖过程及废水、固废产生，间接影响	长期/影响弱
	沉积物	沉积物环境	底质	运营期养殖过程及废水、固废产生，间接影响	长期/影响弱
	大气环境	评价范围内大气环境	SO ₂ 、CO、NO _x	运营期养殖船尾气；养殖笼晾晒过程产生的扬尘及倒笼过程中产生的海腥味，直接影响	长期/影响弱
	声环境	评价范围内声环境	噪声	养殖船产生的噪声，直接影响	长期/影响弱
	固体废物	-	-	养殖人员生活垃圾；养殖笼清理废物；废弃养殖笼、浮球等废弃养殖物资，直接影响	长期/影响弱
	环境风险	海洋生态环境	石油类	石油类，直接影响	长期/影响弱

1.3.2 评价因子筛选

根据对项目的工程分析、项目所在地区各环境要素的特征以及存在的环境问题，确定的评价因子见表 1.3-3。

表 1.3-3 评价因子一览表

评价要素		评价因子		
		现状评价		影响评价
海洋	水文动力	潮流（流向、流速）、潮位等		流场变化
	海洋地形地貌与冲淤环境	周边海域地形地貌及沉积物底质现状		地形地貌与冲淤变化
	水质	pH、盐度、悬浮物、化学需氧量、溶解氧、石油类、无机氮（硝酸盐氮、亚硝酸盐氮、氨氮）、活性磷酸盐、硫化物、挥发酚、重金属（铜、铅、镉、锌、汞、铬、砷）等。		SS、COD、BOD ₅ 、氨氮、石油类等
	沉积物	有机碳、硫化物、石油类、重金属（铜、铅、锌、镉、铬、汞、砷）。		定性分析对沉积物影响
	生态	初级生产力	叶绿素 a	生态损失量分析

	环境	浮游植物、浮游动物、底栖生物、游泳动物（含鱼卵仔稚鱼）	种类组成、生物量、密度（丰度）、种群结构、群落特征、分布范围、物种多样性指数等	
		重要水生生物“三场一通道”	分布范围、生产力	定性分析对重要水生生物“三场一通道”影响
		自然保护区和生态保护红线	主要保护对象数量和种群规模、主要生态功能、物种栖息地连通性	定性分析对自然保护区和生态保护红线影响
	生物质量	石油类、重金属（Hg、Cu、Pb、Zn、Cr、Cd、As）		/
环境空气		CO、SO ₂ 、NO ₂ 、PM ₁₀ 、PM _{2.5} 、O ₃ 等。		颗粒物、SO ₂ 、CO、NO _x 等
声环境		等效连续 A 声级：L _{Aeq}		等效连续 A 声级：L _{Aeq}
固体废物		/		养殖人员生活垃圾；养殖笼清理废物；废弃养殖笼、浮球等废弃养殖物资等影响分析
环境风险		/		船舶溢油对周边海域影响分析

1.4 评价标准

1.4.1 环境质量标准

（1）项目所在区域大气环境参照二类功能区，执行《环境空气质量标准》（GB3095-2012）中的二级标准。

表 1.4.1-1 环境空气评价标准

序号	污染物	标准值			标准来源
		1 小时平均	24 小时平均	年均	
1	SO ₂	500μg/m ³	150μg/m ³	60μg/m ³	GB3095-2012 二级
2	NO ₂	200μg/m ³	80μg/m ³	40μg/m ³	
3	CO	10mg/m ³	4mg/m ³	—	
4	O ₃	200μg/m ³	160μg/m ³	—	
5	PM ₁₀	—	150μg/m ³	70μg/m ³	
6	PM _{2.5}	—	75μg/m ³	35μg/m ³	

（2）项目位于威海市乳山南部海域，不在《乳山市城市区域声环境功能区划分方案》规定的范围内。项目为筏式养殖，周围主要为开放式养殖区，不属于需要维护住宅安静的区域。项目所在区域声环境参照 3 类功能区，执行《声环境质量标准》（GB3096-2008）3 类声环境功能区标准。

表 1.4.1-2 声环境质量标准 单位：dB（A）

类别	昼间	夜间
3 类	65	55

(3) 海水水质、海洋沉积物标准

根据《山东省近岸海域环境功能区划（2016-2020年）》，项目位于文登-乳山-海阳盐业养殖区（代码：SD214BII）和威海-青岛东近海盐业养殖区（代码：SD233BII），水质保护目标均为II类，海水水质执行《海水水质标准》（GB3097-1997）二类标准；根据《威海市国土空间总体规划（2021-2035年）》，项目位于威海近海渔业用海区，海洋沉积物执行《海洋沉积物质量》（GB18688-2002）一类标准。

详见表 1.4.1-3~1.4.1-4。

表 1.4.1-3 海水水质标准

标准	污染因子	标准限值			
		一类	二类	三类	四类
《海水水质标准》 (GB3097-1997) (mg/L)	DO>	6	5	4	3
	pH	7.8~8.5		6.8~8.8	
	COD≤	2	3	4	5
	无机氮≤	0.20	0.30	0.40	0.50
	活性磷酸盐≤	0.015	0.030		0.045
	SS（人为增量）≤	10		100	150
	石油类≤	0.05		0.30	0.50
	Pb≤	0.001	0.005	0.010	0.050
	Cu≤	0.005	0.010	0.050	
	Zn≤	0.020	0.050	0.10	0.50
	Cd≤	0.001	0.005	0.010	
	Hg≤	0.00005	0.0002		0.0005
	Cr≤	0.05	0.10	0.20	0.50
	As≤	0.020	0.030	0.050	

表 1.4.1-4 海洋沉积物质量标准

污染因子	石油类 10 ⁻⁶	Pb 10 ⁻⁶	Zn 10 ⁻⁶	Cu 10 ⁻⁶	Cd 10 ⁻⁶	Hg 10 ⁻⁶	As 10 ⁻⁶	硫化物 10 ⁻⁶
一类标准	≤500	≤60.0	≤150.0	≤35.0	≤0.5	≤0.2	≤20	≤300.0
二类标准	≤1000	≤130.0	≤350.0	≤100.0	≤1.5	≤0.5	≤65	≤500.0
三类标准	≤1500	≤250.0	≤600.0	≤200.0	≤5.0	≤1.0	≤93	≤600.0

(3) 海洋生物质量

根据《威海市国土空间总体规划（2021-2035年）》，项目位于威海近海渔业用海区，贝类执行《海洋生物质量》（GB 18421-2001）第一类标准，见表 1.4.1-5。

海洋生物中的鱼类、甲壳类和软体类生物（除双壳贝类），重金属和石油烃参考《环境影响评价技术导则 海洋生态环境》（HJ1409-2025）中的附录 C，见表 1.4.1-6。

表 1.4.1-5 贝类质量标准（鲜重）（单位：mg/kg）

项目	铬≤	铜≤	锌≤	砷≤	镉≤	汞≤	铅≤	石油烃
一类标准	0.5	10	20	1	0.2	0.05	0.1	15
二类标准	2	15	50	5	2	0.1	2	50
三类标准	6	50	100	8	5	0.3	6	80

注：引用《海洋生物质量》（GB18421-2001）中的标准

表 1.4.1-6 软体动物、甲壳类、鱼类质量标准（鲜重）（单位：mg/kg）

评价因子	总汞	镉	锌	铅	铜	砷	石油烃
鱼类	0.3	0.6	40	2	20	1	20
甲壳类	0.2	2	150	2	100	1	20
软体动物（非双壳贝类）	0.3	5.5	250	10	100	1	20

注：引用《环境影响评价技术导则 海洋生态环境》（HJ1409-2025）附录 C 中的标准

1.4.2 污染物排放标准

1、废气

项目施工期及运营期船舶废气执行《船舶发动机排气污染物排放限值及测量方法（中国第一、二阶段）》（GB15097-2016）表 2 标准。

表 1.4.2-1 船机排气污染物第二阶段排放限值

船机类型	单缸排量 (SV)(L/缸)	额定净功率 (P) (kW)	CO (g/kWh)	HC+NO _x (g/kWh)	CH ₄ ⁽¹⁾ (g/kWh)	PM (g/kWh)
第 1 类	SV<0.9	P≥37	5.0	5.8	1.0	0.3
	0.9≤SV<1.2		5.0	5.8	1.0	0.14
	1.2≤SV<5		5.0	5.8	1.0	0.12
第 2 类	5≤SV<15	P<2000	5.0	6.2	1.2	0.14
		2000≤P<3700	5.0	7.8	1.5	0.14
		P≥3700	5.0	7.8	1.5	0.27
	15≤SV<20	P<2000	5.0	7.0	1.5	0.34
		2000≤P<3300	5.0	8.7	1.6	0.50
		P≥3300	5.0	9.8	1.8	0.50

2、废水

项目施工期及运营期船舶含油污水执行《船舶水污染物排放控制标准》（GB3552-2018）表 1“收集并排入接收设施”规定，收集后暂存于陆域基地设置的含油污水收集罐，后由威海荣盛海船务有限公司接收处理。

施工期及运营期船舶生活污水执行《船舶水污染物排放控制标准》（GB3552-2018）5.1.1 节“利用船载收集装置收集，排入接收设施”规定，施工期及运营期的船舶

生活污水由船载收集装置收集后依托陆域基地的化粪池暂存，定期委托乳山市徐广忠道路货物运输经营部拉运至乳山市银滩第二污水处理厂处理。陆域生活污水依托陆域基地的化粪池暂存，定期委托乳山市徐广忠道路货物运输经营部拉运至乳山市银滩第二污水处理厂处理。

表 1.4.2-1 《船舶水污染物排放控制标准》（GB3552-2018）

船舶含油污水	收集并排入接收设施
船舶生活污水	利用船载收集装置收集，排入接收设施

3、噪声

施工期噪声执行《建筑施工场界环境噪声排放标准》（GB12523-2011）；

营运期噪声参照执行《工业企业厂界环境噪声排放标准》（GB12348-2008）中的 3 类标准。

表 1.4.2-3 噪声排放标准 dB (A)

标准来源	标准值
《建筑施工场界环境噪声排放标准》（GB12523-2011）中标准	昼间 70，夜间 55
《工业企业厂界环境噪声排放标准》（GB12348-2008）3 类标准	昼间 65，夜间 55

4、固体废弃物

固体废物排放执行《中华人民共和国固体废物污染环境防治法》中的规定。

项目施工期及运营期船舶生活垃圾污染物排放按照《船舶水污染物排放标准》（GB3552-2018）的要求，收集上岸后由陆域的环卫部门统一处理。

运营期产生的养殖笼清理废物、废弃养殖笼、浮球等养殖物资废物等收集后由环卫部门统一清运处置。

表 1.4.2-2 《船舶水污染物排放控制标准》（GB3552-2018）

船舶垃圾	塑料废弃物、废弃食用油、生活废弃物、焚烧炉灰渣、废弃渔具和电子垃圾	收集并排入接收设备
	食品废弃物	在距最近陆地 3 海里以内（含）的海域，应收集并排入接收设施；在距最近陆地 3 海里至 12 海里（含）的海域，粉碎或磨碎至直径不大于 25 毫米后方可排放；在距最近陆地 12 海里以外的海域可以排放。

1.5 评价等级和评价范围

1.5.1 评价等级

根据《建设项目环境影响评价技术导则 总纲》（HJ2.1-2016）、《建设项目环境风险评价技术导则》（HJ169-2018）和《环境影响评价技术导则 海洋生态环境》（HJ1409-2025）等导则中的评价等级划分原则，结合本项目周边环境及项目污染分

析，确定各环境要素单项评价等级。

1.5.1.1 大气环境

根据初步工程分析，项目大气环境影响因素主要来自养殖船尾气。养殖船数量较少，产生的废气量很少。根据《环境影响评价技术导则 大气环境》（HJ 2.2-2018），确定项目大气环境的评价等级为三级。

1.5.1.2 海洋环境

项目为筏式养殖，养殖期间不投饵，根据《环境影响评价技术导则 海洋生态环境》（HJ1409-2025）表 1，项目属于其他用海中不投加饵料的海水养殖项目，评价等级为 3 级，详见表 1.5.1-1。

表 1.5.1-1 建设项目海洋生态环境影响评价等级判定表

影响类型		评价等级		
		1	2	3
用海面积 S (hm ²)	围海	S≥100	S<100	/
	填海	S≥50	S<50	/
	其他用海 ^e	S≥200	100≤S<200	S<100
a:排放口位于近岸海域以外海域的评价等级降低一级（最低为 3 级）；建设项目排放的污染物为受纳水体超标因子，评价等级应不低于 2 级。 b:海底隧道按水下开挖（回填）量划分评价等级，采用盾构、钻爆方式施工的海底隧道，评价等级降低一级（最低为 3 级）。 c:挖沟埋设管缆总长度以挖沟累积长度计。 d:爆破挤淤工程量以挤出淤泥量计。 e:其他用海主要指海上风电、海上太阳能发电、海水养殖等开放式用海建设项目； 不投加饵料的海水养殖项目，评价等级为 3 级。				

1.5.1.3 地表水

由于项目建设筏式养殖，项目对地表水的影响主要是船舶生活污水、船舶含油污水，另外项目建设对所在海域的流速、流向、水位及冲淤变化等基本不产生影响，因此判定项目对地表水的影响类型为水污染影响型。

水污染影响等级判定：

养殖作业人员的生活污水、船舶含油污水，主要污染物为 COD、氨氮、SS、BOD、石油类。施工期和运营期生活污水依托陆域的化粪池收集后，定期委托乳山市徐广忠道路货物运输经营部拉运至乳山市银滩第二污水处理厂处理；养殖船含油污水经养殖船收集后，暂存于陆域基地设置的含油污水收集罐，后由威海荣盛海船务有限公司接收处理。

项目所产生的废水均为间接排放。根据《环境影响评价技术导则 地表水环境》（HJ 2.3-2018）（见表 1.5.1-2），确定该项目水污染影响评价等级为三级 B。

表 1.5.1-2 水污染影响型建设项目评价等级判定

评价等级	判定依据	
	排放方式	废水排放量 Q / (m ³ /d) ; 水污染物当量数 W / (无量纲)
一级	直接排放	$Q \geq 20000$ 或 $W \geq 600000$
二级	直接排放	其他
三级 A	直接排放	$Q < 200$ 且 $W < 6000$
三级 B	间接排放	—

1.5.1.4 地下水

根据《环境影响评价技术导则 地下水环境》（HJ610-2016）附录 A，本项目行业类别是“B、农、林、牧、渔、海洋中 16、海水养殖工程”，属 IV 类建设项目。

根据《环境影响评价技术导则-地下水环境》（HJ610-2016）中“4.1 一般性原则：……IV 类建设项目不开展地下水环境影响评价。”因此，本项目不开展地下水环境影响评价。

1.5.1.5 声环境

项目位于威海市乳山市南部海域，项目为筏式养殖，周围主要为开放式养殖区，不属于需要维护住宅安静的区域，声环境参照 3 类功能区执行，根据《环境影响评价技术导则 声环境》（HJ2.4-2021），“建设项目所处的声环境功能区为 GB 3096 规定的 3 类、4 类地区，或建设项目建设前后评价范围内敏感目标噪声级增量在 3dB（A）以下（不含 3dB（A）），且受噪声影响人口数量变化不大时，按三级评价。”项目声环境参照 3 类执行，且项目评价范围内无声环境敏感目标，因此，确定本次声环境评价等级为三级。

1.5.1.6 环境风险

根据《环境影响评价技术导则 海洋生态环境》（HJ1409-2025）及《建设项目环境风险评价技术导则》（HJ 169-2018）进行评价等级的确定。

1、危险物质的量

项目运营期船型为 70 马力的养殖船，养殖船油箱容积最大约 800L，载油量约 80%，燃油密度约为 0.85g/cm³，营期单艘燃油最大携带量为 0.544t，见表 1.5.1-3。

表 1.5.1-3 各类型船舶最大燃油载油量一览表

类型	最大燃油载油量 (t)	单艘船舶燃油在线量 (t)
养殖船	0.544	0.544

2、评价等级

（1）海洋生态环境风险

根据《环境影响评价技术导则 海洋生态环境》（HJ1409-2025）附录 G 表 G.1 油

类物质的临界量为 100t，船舶在线量按照单个船舶所载货油或船用燃料油全部舱容的数量确定。本项目施工期和营运期海洋生态环境风险 Q 值计算见表 1.5.1-4。

表 1.5.1-4 海洋生态环境风险 Q 值计算一览表

类型	危险物质最大量 (t)	临界量 (t)	Q 值
养殖船	0.544	100	0.005

因此计算可得 $Q < 1$ ，故项目海洋生态环境风险潜势为 I，开展简单分析。

表 1.5.1-5 评价工作等级划分

环境风险潜势	IV、IV ⁺	III	II	I
评价工作等级	一	二	三	简单分析 ^a

^a 是相对于详细评价工作内容而言，在描述危险物质、环境影响途径、环境危害后果、风险防范措施等方面给出定性的说明。

(2) 大气环境风险

① 危险物质数量与临界量比值 (Q)

根据《建设项目环境风险评价技术导则》(HJ 169-2018) 中附录 B 表 B.1 中的“381 油类物质”，其临界量为 2500t。本项目施工期和营运期大气环境风险 Q 值计算见表 1.5.1-6。

表 1.5.1-6 大气环境风险 Q 值计算一览表

类型	危险物质最大量 (t)	临界量 (t)	Q 值
养殖船	0.544×3	2500	0.0006

根据《建设项目环境风险评价技术导则》(HJ 169-2018) 中附录 C.1，本项目施工期和营运期大气环境风险 Q 值均 < 1 ，故项目风险潜势为 I，开展简单分析。

(3) 小结

综上，项目的海洋环境风险等级和大气环境风险等级均为简单分析，因此本项目环境风险评价等级为简单分析。

1.5.1.7 生态环境

根据《环境影响评价技术导则-生态影响》(HJ19-2022)，本项目为筏式养殖项目，涉海工程评价等级判定参照《环境影响评价技术导则 海洋生态环境》(HJ1409-2025)。根据表 1.5.1-3，本项目生态影响评价工作等级为三级。

1.5.1.8 土壤环境

项目建设筏式养殖，项目位于威海市乳山市南部海域，属于海洋工程，不涉及土壤环境，因此，本项目不开展土壤环境影响评价。

1.5.2 评价范围

(1) 大气环境影响评价范围

根据《环境影响评价技术导则 大气环境》（HJ2.2-2018）关于评价范围的规定，三级评价项目不需设置大气环境影响评价范围。

（2）海洋环境影响评价范围

根据《环境影响评价技术导则 海洋生态环境》（HJ1409-2025）评价范围以建设项目平面布置外缘线向外的扩展距离确定，1级、2级和3级评价项目在潮流主流向的扩展距离应不小于15km~30km、5km~15km、1km~5km，垂直于潮流主流向的扩展距离以不小于主流向扩展距离的1/2为宜。根据5.3.2节，项目区域主流向为SE-NW方向。对于涉及生态敏感区或水动力条件较好的项目，评价范围应根据海域环境特征、污染因子扩散距离等情况，适当扩展。

本项目为3级评价，因此本次评价以工程用海外缘为起点，向四周外扩5km与岸线围成的海域作为评价范围，面积约244km²。海洋环境影响评价范围见图1.5.2-1，界点坐标见表1.5.2-1。

表 1.5.2-1 海洋环境评价范围界点坐标

拐点	经度（E）	纬度（N）
A	121°34'50.612"E	36°42'26.039"N
B	121°39'52.735"E	36°35'27.103"N
C	121°49'20.954"E	36°39'52.475"N
D	121°44'19.210"E	36°46'51.813"N

注：报告中均采用 CGCS2000 坐标系。



图 1.5.2-1 海洋环境评价范围图

（3）地表水环境影响评价范围

项目为水污染影响型，评价等级为三级 B，根据导则，地表水评价范围应符合：

a) 应满足其依托污水处理设施环境可行性分析的要求；b) 涉及地表水环境风险的，应覆盖环境风险影响范围所及的水环境保护目标水域。项目生活污水和含油污水均收集委托有资质单位处理。根据 1.5.1.6 节，项目涉及地表水环境风险等级，评价范围应覆盖环境风险影响范围所及的水环境保护目标水域。因此，确定地表水环境影响评价范围与海洋环境影响评价范围一致，见图 1.5.2-1。

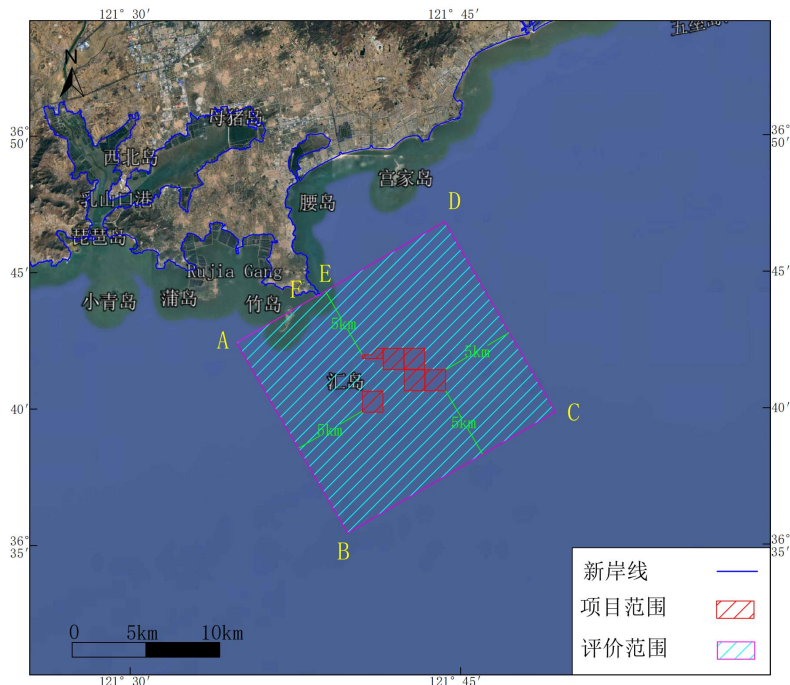
(4) 声环境影响评价范围

声环境影响评价范围为拟建项目场界外 200m 范围。

(5) 环境风险影响评价范围

由于本项目涉及的环境风险物质为燃料油，其发生泄漏事故时，主要对海洋生态环境以及大气环境产生影响，考虑到风险评价等级均为简单分析，因此，本项目环境风险影响评价范围按照不小于相应评价等级的生态环境影响评价范围划定，确定环境风险影响评价范围与海洋生态环境评价范围一致。

(6) 生态环境

根据《环境影响评价技术导则 生态影响》（HJ 19-2022），涉海工程的生态影响评价参照《环境影响评价技术导则 海洋生态环境》（HJ1409-2025），与海洋环境影响评价范围一致，见图 1.5.2-1。

1.6 评价时段和评价重点

1.6.1 评价时段

本报告的评价时段包括项目施工期和营运期。

1.6.2 评价重点

本项目的评价重点为：1、项目建设对周围海域水质、海洋生态环境的影响；2、项目建设对周围保护目标及开发活动的影响分析；3、环境保护对策和措施。

1.7 环境保护目标

1.7.1 环境空气保护目标

项目位于威海市乳山市南部海域，项目附近 500m 范围内无大气环境敏感区。

1.7.2 声环境保护目标

项目位于威海市乳山市南部海域，项目附近 200m 范围内无声环境敏感区。

1.7.3 海洋生态环境保护目标

项目评价范围内的重要敏感区为乳山汇岛特别保护海岛生态保护红线，一般敏感区包括汇岛、南黄岛、烟威近海主要产卵场、重要产卵场和主要渔业资源索饵场，项

目评价范围内无其他需要保护的物种、种群、生物群落及生态空间等。

项目评价范围内的海洋生态环境保护目标详见图 1.7-1，表 1.7-1。

表 1.7-1 项目周边海洋和生态环境保护目标表

序号	海洋生态环境保护目标		方位	距离	保护对象
1	重要敏感区	乳山汇岛特别保护海岛生态保护红线	W	1.2km	汇岛
2	一般敏感区	汇岛	W	1.4km	汇岛
		南黄岛	NW	5.4km	南黄岛
3		烟威近海主要产卵场	位于其中		渔业资源
4		烟威近海重要产卵场	位于其中		渔业资源
5		主要渔业资源索饵场	位于其中		渔业资源



图 1.7-1a 敏感目标分布图（海岛）



图 1.7-1b 敏感目标分布图（生态保护红线区）

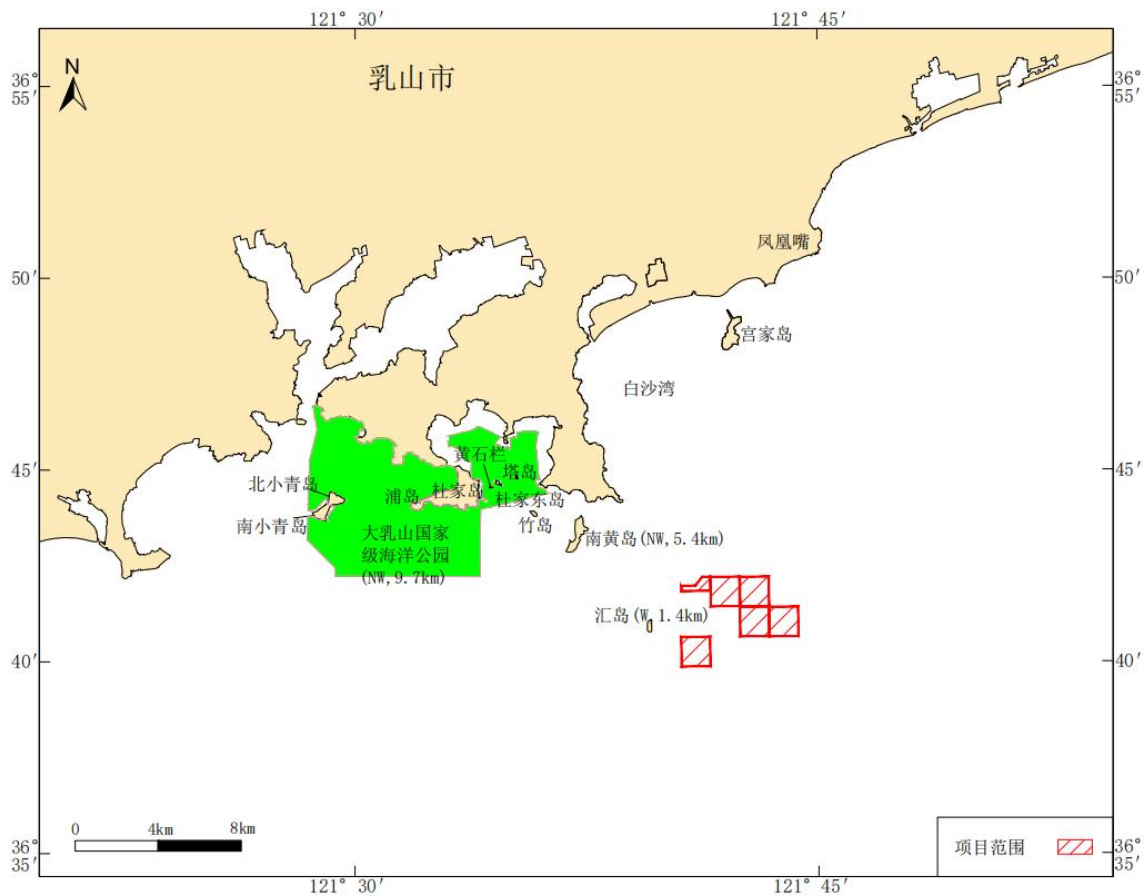

图 1.7-1c 敏感目标分布图（主要产卵场）

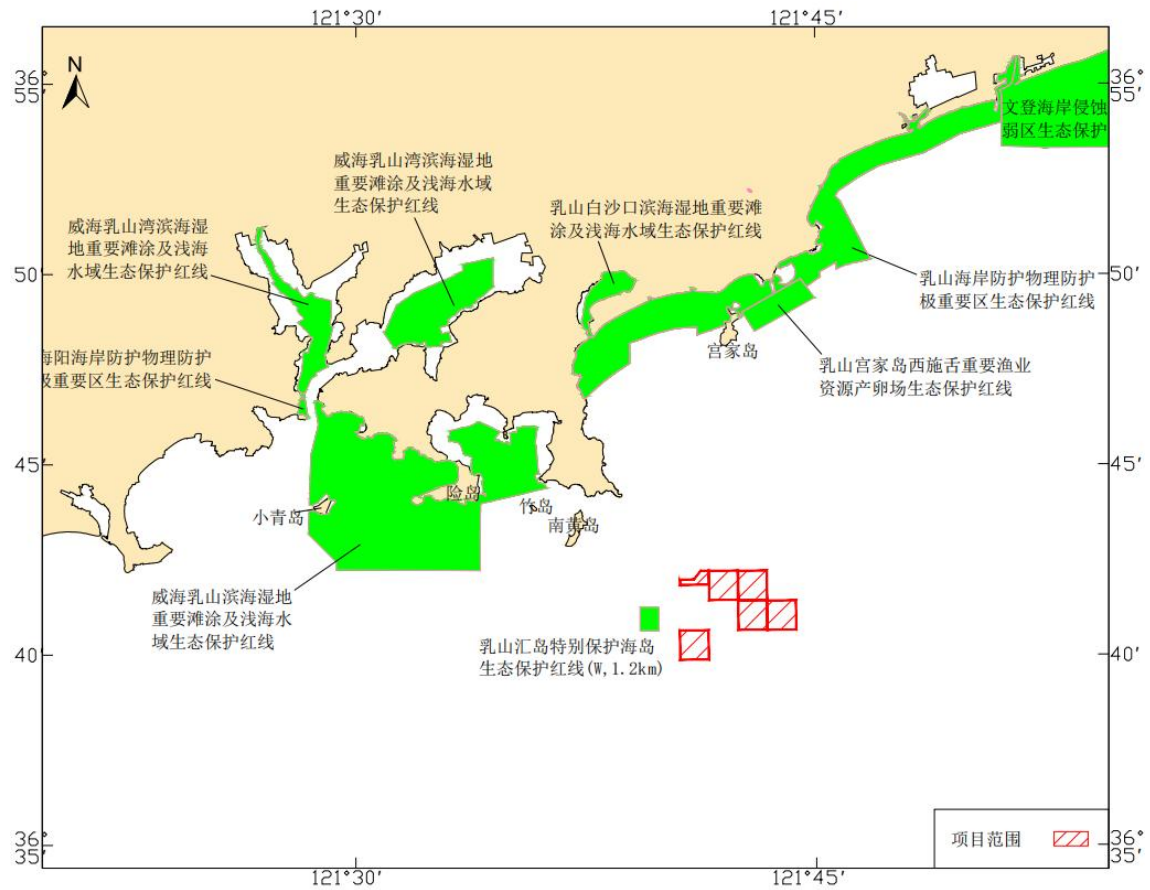

图 1.7-1d 敏感目标分布图（重要产卵场）

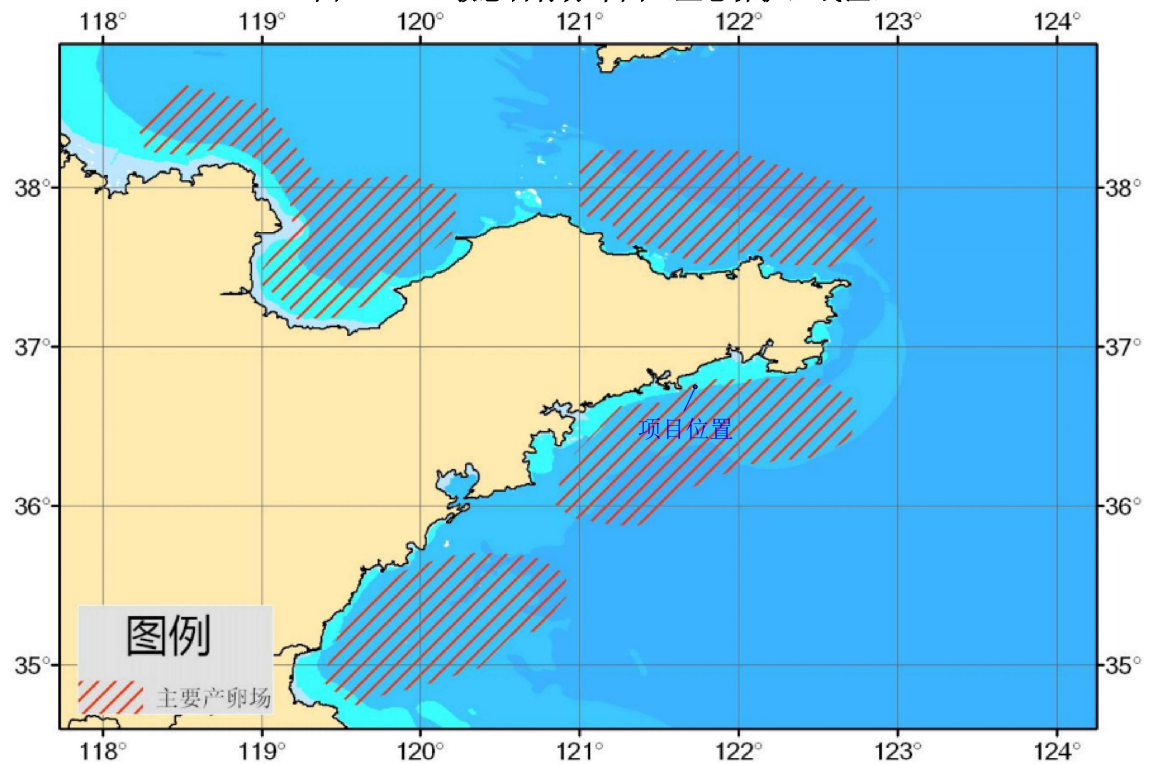

图 1.7-1e 敏感目标分布图（索饵场）

2 工程概况

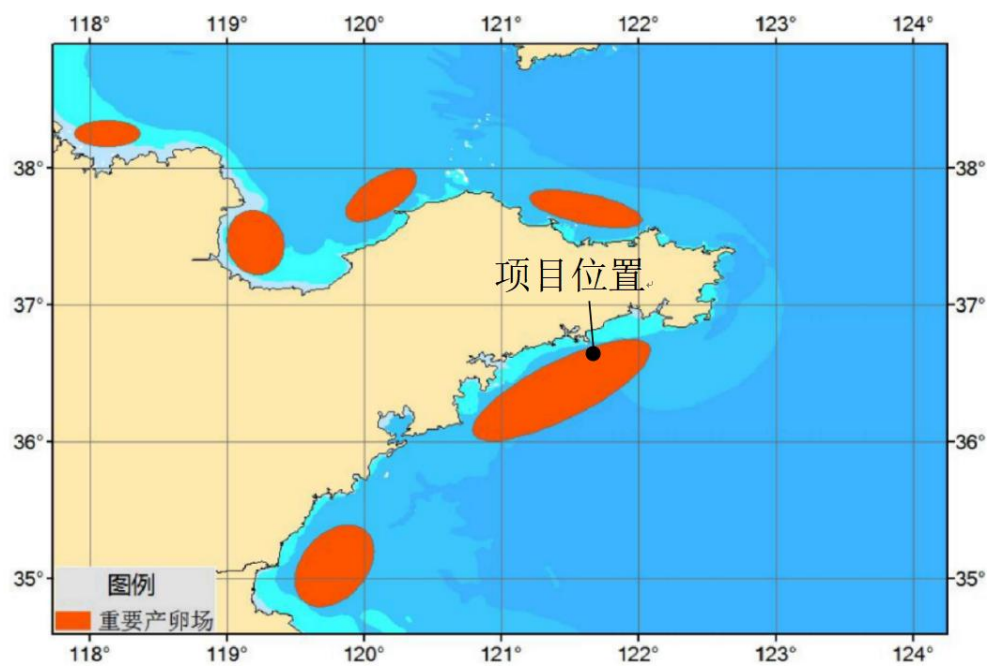
2.1 项目建设必要性

(1) 项目建设是响应政策导向的需要

当前国家大力支持海洋经济发展和现代化渔业建设，出台了《农业农村部等八部门关于加快推进深远海养殖发展的意见》（农渔发〔2023〕14号）等一系列鼓励水产养殖的政策措施。更重要的是，乳山牡蛎作为国家地理标志产品，是乳山市农业经济的支柱产业和“金字招牌”。山东省、威海市及乳山市各级政府均将牡蛎产业的高质量发展列为海洋经济重点任务，明确提出要优化养殖模式、扩大养殖规模、提升产品品质。本项目所在海域水深约15m，距离岸线最近距离5.4km，在此时开展筏式养殖，能够积极响应国家政策，为养殖项目的顺利开展创造有利条件，抓住海洋经济发展的良好机遇。

(2) 项目建设是推动渔业转型升级的需要

乳山作为全国知名的“牡蛎之乡”，现有养殖模式仍以传统滩涂播养为主，部分海域养殖密度过高，面临着种质退化、养殖容量趋近饱和、产品质量与效益提升遇瓶颈等问题。传统渔业过度依赖近海捕捞，资源日益枯竭。筏式养殖作为现代化养殖方式，能充分利用海域空间，实现渔业从单纯捕捞向养殖、增殖的转变。乳山南部海域水深、水流、水质等条件适宜，发展筏式养殖可促进养殖品种多样化，如太平洋牡蛎等的养殖，提升渔业生产效率和质量，推动渔业产业结构优化升级。

(3) 项目建设是增加市场供应，创造经济效益的需要

随着消费者对食品安全和生态环保的关注度提升，企业发展合规、生态的筏式养殖，可打造“源头可控、生态养殖”的品牌标签。通过宣传养殖过程中的绿色理念和质量管控措施，能提升产品附加值和消费者信任度，增加市场供应，创造经济效益，增加当地农民的就业机会和地方财政收入。

综上所述，项目建设是必要的。

2.2 项目概况

(1) **项目名称：**乳山市育犁农业发展集团有限公司筏式养殖项目

(2) **项目性质：**已建

(3) **建设单位：**乳山市育犁农业发展集团有限公司

(4) **建设地点：**项目位于威海市乳山市南部海域，项目位置见图2.2-1。

(5) 工程建设内容:

项目于 2020 年开始建设筏式养殖,施工期总计约 40 天,投入运营时间为 2021 年,养殖总面积 1044.2033 公顷,养殖品种为太平洋牡蛎。

项目为已建项目,自运营以来养殖生产过程中的船只停靠和倒笼作业均依托乳山西浪暖牡蛎产业安置示范园的牡蛎生产安置区和装卸平台进行,养殖过程中的生活污水和含油污水均依托该园区内设置的环保设施集中收集并统一处理(详见附件 5~7);生活垃圾、运营期养殖笼清理废物,废弃养殖笼、浮球等废弃养殖物资均收集后至建设单位自行设置的垃圾桶,后由环卫部门统一清运处置。项目自运营以来未发生环境污染事故。

(6) 工程总投资: 工程总投资为 1600 万元。



图 2.2-1a 项目地理位置图



图 2.2-1b 项目地理位置图

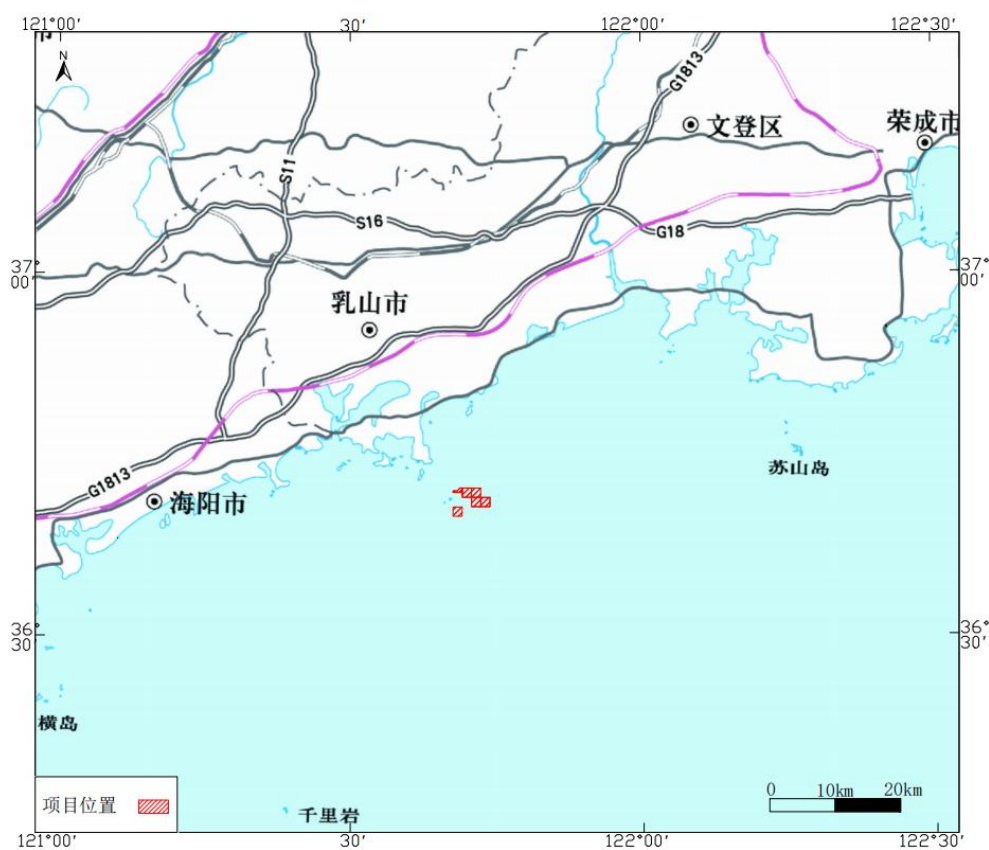

图 2.2-1c 项目地理位置示意图

2.3 项目建设方案

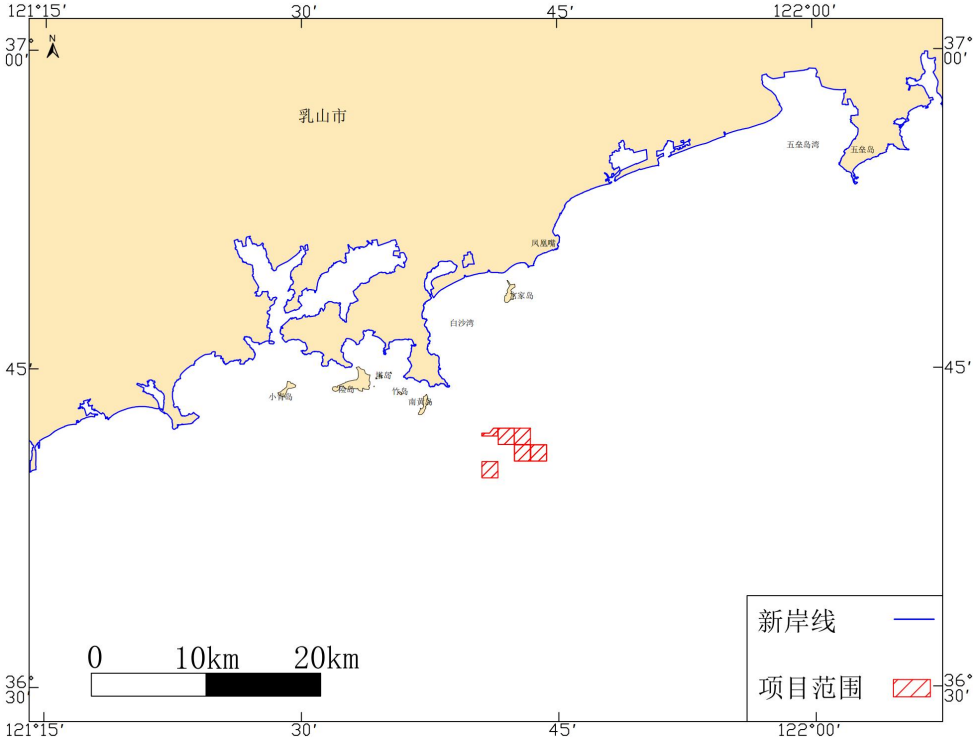
2.3.1 工程建设内容

项目建设筏式养殖，养殖总面积 1044.2033 公顷，分为 6 宗养殖用海，均为筏式养殖区，养殖品种为太平洋牡蛎。

项目于 2020 年取得海域使用权证书起开始建设筏式养殖，施工期约 40 天，后投入运营至今。项目施工期施工船停靠和运营期养殖船停靠、倒笼作业均依托乳山西浪暖牡蛎产业安置示范园的牡蛎安置区和装卸平台进行。运营期牡蛎成熟采捕上岸后，将养殖笼内的牡蛎迅速倒入运输车，外售至加工厂，不进行冲洗、分拣。项目运营稳定，运营过程不投饵不投药，年产量在 6400t 左右。

2.3.2 项目组成

拟建工程项目组成见表 2.3-1。

表 2.3-1 项目组成一览表

工程类别	项目内容	备注
主体工程	筏式养殖区	筏式养殖区面积 1044.2033 公顷，含 6 个养殖区。除一个养殖区用海面积为 85 公顷之外，其余 5 个养殖区面积均在 197 公顷左右。每个养殖区内设 11 个养殖单元，养殖单元间距为 20m。在养殖区内部，筏架按规范布设：沿南北方向设置长度为 100 米的浮纜，浮纜间间距为 15 米；同时，于养殖区中部，沿东西方向规划一条宽度为 60 米的养殖通道，保障养殖作业便捷性。养殖品种为太平洋牡蛎。
环保工程	化粪池	海上养殖人员生活污水由船载收集装置收集后依托陆域基地的化粪池（容量 30m ³ ）暂存，定期委托乳山市徐广忠道路货物运输经营部拉运至乳山市银滩第二污水处理厂处理。
		倒笼人员生活污水依托陆域基地的化粪池（容量 30m ³ ）暂存，定期委托乳山市徐广忠道路货物运输经营部拉运至乳山市银滩第二污水处理厂处理。
	含油污水收集罐	养殖船含油污水经船载收集装置收集后，暂存于陆域基地的含油污水收集罐（总容积为 8m ³ ），后由威海荣盛海船务有限公司接收处理。
	垃圾桶	生活垃圾、运营期养殖笼清理废物，废弃养殖笼、浮球等废弃养殖物资收集至项目自行设置的垃圾桶（14 个），后由环卫部门统一清运处置。
依托工程	依托陆域基地	依托项目北侧的乳山西浪暖牡蛎产业安置示范园中的牡蛎安置区停靠、倒笼。

2.3.3 总平面布置

总平面布置在满足生产工艺要求的前提下，按照有利于生产、方便管理，同时做到尽量减少对海洋生态环境的污染的原则进行。

本项目总养殖面积为 1044.2033 公顷，养殖品种为太平洋牡蛎。总平面布置图见图 2.3-1。

筏式养殖区面积 1044.2033 公顷，含 6 个养殖区。除一个养殖区用海面积为 85 公顷之外，其余 5 个养殖区面积均在 197 公顷左右。在养殖区内部，筏架按规范布设：沿南北方向设置长度为 100 米的浮纜，浮纜间间距为 15 米；同时，于养殖区中部，沿东西方向规划一条宽度为 60 米的养殖通道，保障养殖作业便捷性。项目共布设约 5000 条长 100m 浮纜，浮漂数量和挂笼总数均为 33 万。

本项目涉及的 6 个养殖区中的 5 个养殖区的长宽基本一致，因此报告中仅展示养殖区 10-1 和 10-2 的平面布置示意图（见图 2.3-1），其余养殖用海的平面布置相同。



图 2.3-1a 平面布置图

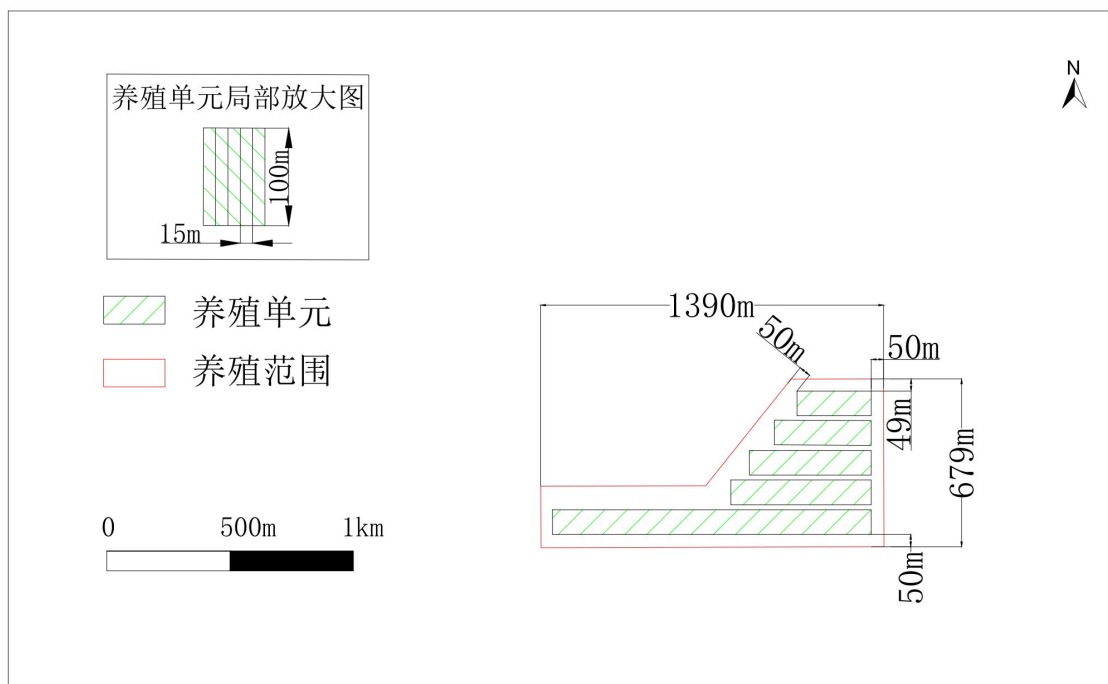

(养殖区 10-1)

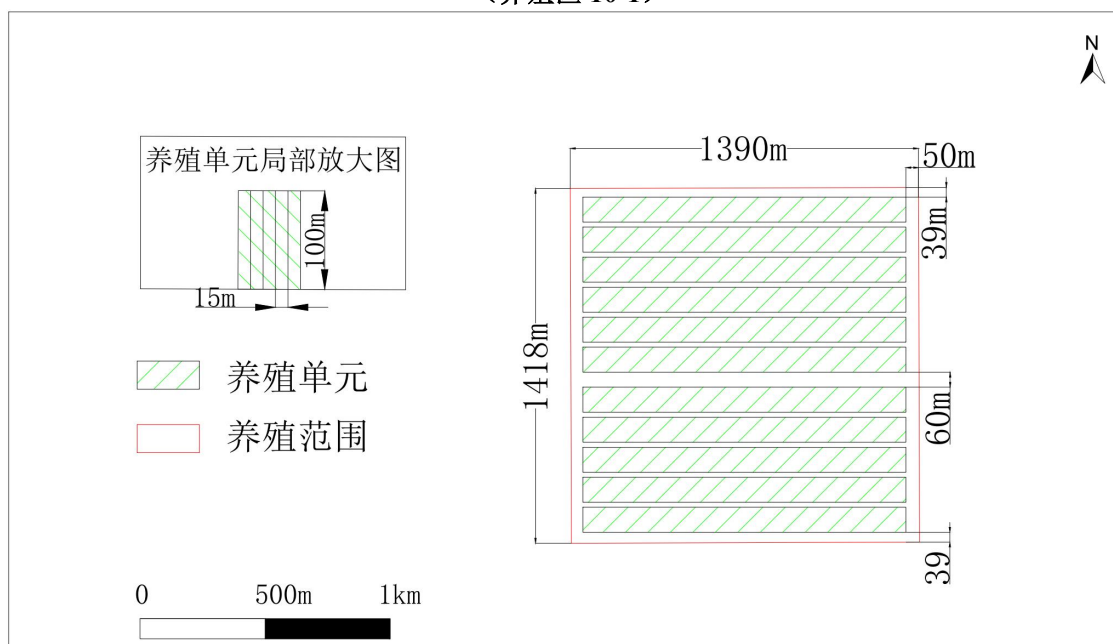

(养殖区 10-5)

图 2.3-1b 平面布置图

2.3.4 结构方案

(1) 浮筏的结构与设置

浮筏由浮纜、橈纜、橈子和浮子等组成。行向与流向尽可能垂直，行距 15m。笼间距为 1.5m，每根 100m 的浮纜挂 66 笼；浮漂间距为 1.5m；橈纜长 30m（项目区水深约 15m，橈纜长度一般是养殖海区水深的 2 倍），橈纜与海底平面夹角约 30 度。浮纜、橈纜、浮漂和挂笼结构图见图 2.3-2。

浮纜要求结实，经济耐用。以聚乙烯绳为主，直径 1.8-2.0cm 左右。

橈纜又称橈纜。聚乙烯绳为主，直径 1.8-2.0cm，其长度一般是养殖海区高潮时水深的 2 倍，风浪大、流急的海区可长些。

橈子常用木橈和水泥橈，也有采用石砣和铁锚代替。本项目采用木橈。

浮球又称浮漂，球形，常使用的有玻璃浮子和塑料浮子，直径 0.3m 左右，本养殖区浮球全部使用符合环保要求的生态浮球。浮子系于浮纜上。每根浮纜一般系结浮子 66 个。



图 2.3-2 浮纜、橈纜、浮漂和挂笼结构图

(2) 挂笼结构

吊笼用于养成牡蛎，除了海上安装固定好的浮筏架外，还需要聚乙烯网笼、塑料浮球和吊绳等。

网笼呈圆柱形，是用直径 30-35cm 的有孔塑料盘和网目为 6-20mm 的聚乙烯网片缝制而成的，分 9-10 层，每层间距 15-25cm。

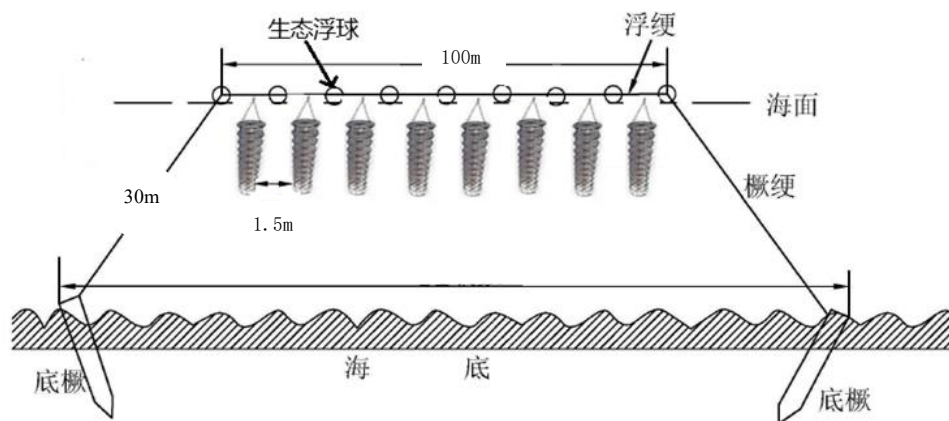
聚乙烯网片网目的大小，应根据牡蛎个体大小来选择，以不漏出牡蛎为原则。

吊绳：吊绳多用聚乙烯绳，直径 0.5cm，长度 80-100cm。

网笼：聚乙烯，网目 2cm，盘直径 35cm。如图 2.3-3。



图 2.3-3 挂笼结构图

2.3.5 养殖工艺

项目主要养殖品种为太平洋牡蛎。其主要生产工艺为：苗种选择和投放-日常管理-收获。

(1) 养殖器材选择

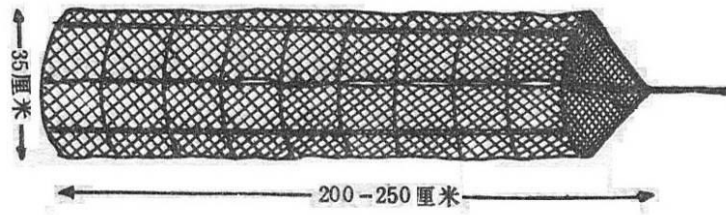
项目采用筏架养殖。项目筏架缆绳长 100m，每条缆绳两端用底橛固定，要求入桩 2 米以上，每个筏架共 2 支桩，顺流定置于海区。主缆绳上每隔一定间距吊生态浮球（泡）若干只，以能承受养殖器材重量为宜，一般 66 个。缆绳间平行间距约为 15m，每个养殖笼的间距约为 1.5m。

(2) 太平洋牡蛎养殖

①牡蛎苗

牡蛎苗种全部外购。

②苗种选择和投放

养殖场从渔业行政主管部门批准的种苗场，购买符合养殖场条件的苗种。放苗前进行苗种检疫，杜绝将不健康或带病原的苗种投放到海区中，以免引起疾病的流行和传染。牡蛎苗选择健壮，壳长 2mm 以上，大小均匀、色泽鲜艳，在水中开、闭壳活跃，苗种规格合格率 $\geq 95\%$ 。

③苗种暂养

将运来的牡蛎苗种装入网目数为 14 目~18 目的新保育网袋，每袋装 200 粒，以 15 袋~20 袋为一组绑在吊绳上，挂于筏架上，沉入水下保持每一串保育网袋最顶端距水面 0.5m~1.5m，每组间距 1m~1.5m，暂养 1~2 个月。

④分苗

待牡蛎苗长至 4~5cm 后，分苗入网径 2~4cm 的养成笼，分苗在海上进行。每笼 9-10 层进行养殖，养殖 3~4 个月。每亩养殖密度一般为 400kg 左右。

⑤倒笼

由于藻类生长过程中会造成养殖笼通透性差，因此牡蛎养殖过程中每年需倒笼 1 次。倒笼是一笼对一笼，将原笼牡蛎中的杂质、有害生物及养殖笼上的附着藻类等清除干净，以免污染水体，造成恶性循环。倒笼过程不冲洗，不产生污水和清洗水。清理干净后，立即迅速装至准备好的笼中。倒出牡蛎后的养殖笼统一收集后，进行晾晒去除附着物后继续使用。

（3）日常管理

①保证浮筏安全：勤检查浮纜、橛缆与吊绳，发现问题及时修复，风浪过后要及时出海检查。

②调整浮力：要随着牡蛎的生长，浮筏负荷量的增加而及时调整浮子数量，避免浮力下沉，增强抗御风浪的能力。

③防止吊绳绞缠：吊绳要挂得均匀，防止吊绳绞缠在一起，造成脱落影响产量。

（4）收获

牡蛎春苗 4 月底投苗，生长期 2~3 年；秋苗 11 月投苗，生长期 2~3 年，牡蛎成熟后根据市场需求陆陆续续收获。

牡蛎采捕上岸后，将养殖笼内的牡蛎迅速倒入运输车，外售至加工厂，不进行冲洗、分拣。

2.3.6 工作人员及作业天数

项目运营期养殖区设海上养殖人员（兼海上看护人员）共 4 人，每日往返，年工作时间为 300 天；倒笼期间再雇佣当地村民 39 人，年工作时间约 60 天。

2.3.7 原辅材料及主要设备

（1）原辅材料：

根据本项目的养殖方式，项目所需原辅材料主要为施工期建设筏架设施所用的材料，包含浮纜（大埂）、橛缆、橛子、浮球、挂笼等，施工期设置完成后，不再补充；运营期使用的原辅材料主要为牡蛎苗和因损毁、丢失等补充的浮球、挂笼；本项目筏式养殖均采用不投饵，不投药的生态养殖方式，牡蛎利用海水中微生物进行自然增养。项目所需的原辅材料均为外购的合格产品，不会对海洋生态环境产生污染。

（2）主要设备：结合生产管理实际需要，本项目施工期配备了 2 艘施工船，运营期共需配置 3 艘养殖船，其中 1 艘用于日常看护和收获。养殖船均为 70 马力养殖船。运营期养殖船维修委托第三方维修公司进行，不在本次评价范围内。

主要原辅材料及设备一览表见表 2.3-2。

表 2.3-2 主要养殖设施及设备一览表

阶段	序号	种类	型号	数量	单位
设施	1	浮纜	100m	5000	条
	2	檣纜	20~35m	1	万条
	3	底檣	长约 1.3m, 直径 20cm	1	万根
	4	浮球	材质为高密度聚乙烯, 直径约 30m	33	万个
	5	养殖袋、养殖笼及配套绳子	/	33	万个
设备	1	运营期: 养殖船	70 马力	3	艘
	3	施工期: 施工船 (养殖船)	70 马力	2	艘

2.3.8 产品方案

项目建设筏式养殖, 养殖品种主要为太平洋牡蛎。项目太平洋牡蛎产量约 6400 吨/年。

2.4 依托工程和环保工程

2.4.1 依托工程

(1) 依托陆域基地概况

乳山西浪暖牡蛎产业安置示范园建设前其东侧即为当地渔民临时停泊点, 为响应乳山市对海上牡蛎养殖活动进行集中安置的需求, 乳山龙汇海产养殖有限公司于 2020 年建设了乳山西浪暖牡蛎产业安置示范园。乳山西浪暖牡蛎产业融合发展示范区位于乳山市南黄镇西浪暖村南, 总占地 360080m²。园区包含综合服务区、牡蛎生产安置区、工厂化养殖区、育种研发区、物流中心、牡蛎清洗区, 装卸平台, 停车场等功能板块。园区平面布置见 2.4-1 所示。其中牡蛎生产安置区主要用于养殖人员陆域作业和物资存放, 装卸平台用于养殖船靠泊和物资装卸 (土地证见附件 4)。该园区已填报了环境影响登记表 (备案号: 202537108300000110, 见附件 4)。现有 17 家国有企业及若干个体户及私营企业依托该园区牡蛎生产安置区开展养殖活动。

乳山龙汇海产养殖有限公司在牡蛎生产安置区和装卸平台上配备了 15 架固定吊机及若干吊车, 3 个环保厕所和容量共计 30m³的化粪池, 4 个容量共计 8m³的含油污水收集罐, 3 处垃圾桶集中存放点。同时乳山龙汇海产养殖有限公司分别与乳山市徐广忠道路货物运输经营部和威海荣盛海船务有限公司签订了生活污水拉运和含油污水拉运处置协议。园区环保设施位置见图 2.4-2 所示。



图 2.4-1 园区平面布置示意图



图 2.4-2 园区环保设施位置示意图

（2）本项目依托情况

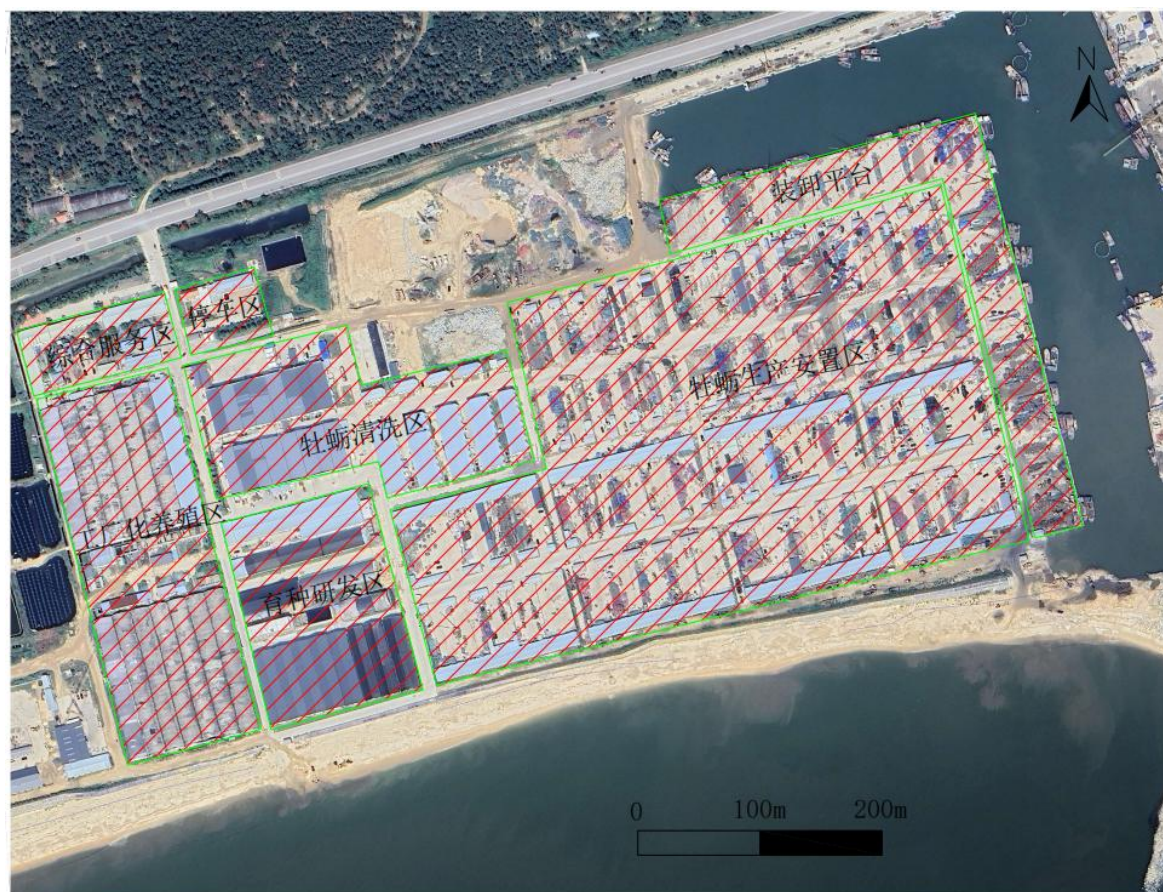
本项目陆域基地位于银滩长江路 77 号的乳山西浪暖牡蛎产业安置示范园内，本项目养殖海域东北侧 25km 处，见图 2.4-3。

本项目依托该园区的牡蛎生产安置区和装卸平台进行牡蛎倒笼作业和养殖船靠泊，倒笼作业区面积约 300 平方米。项目收获的牡蛎不进行加工，卸货后直接外卖。

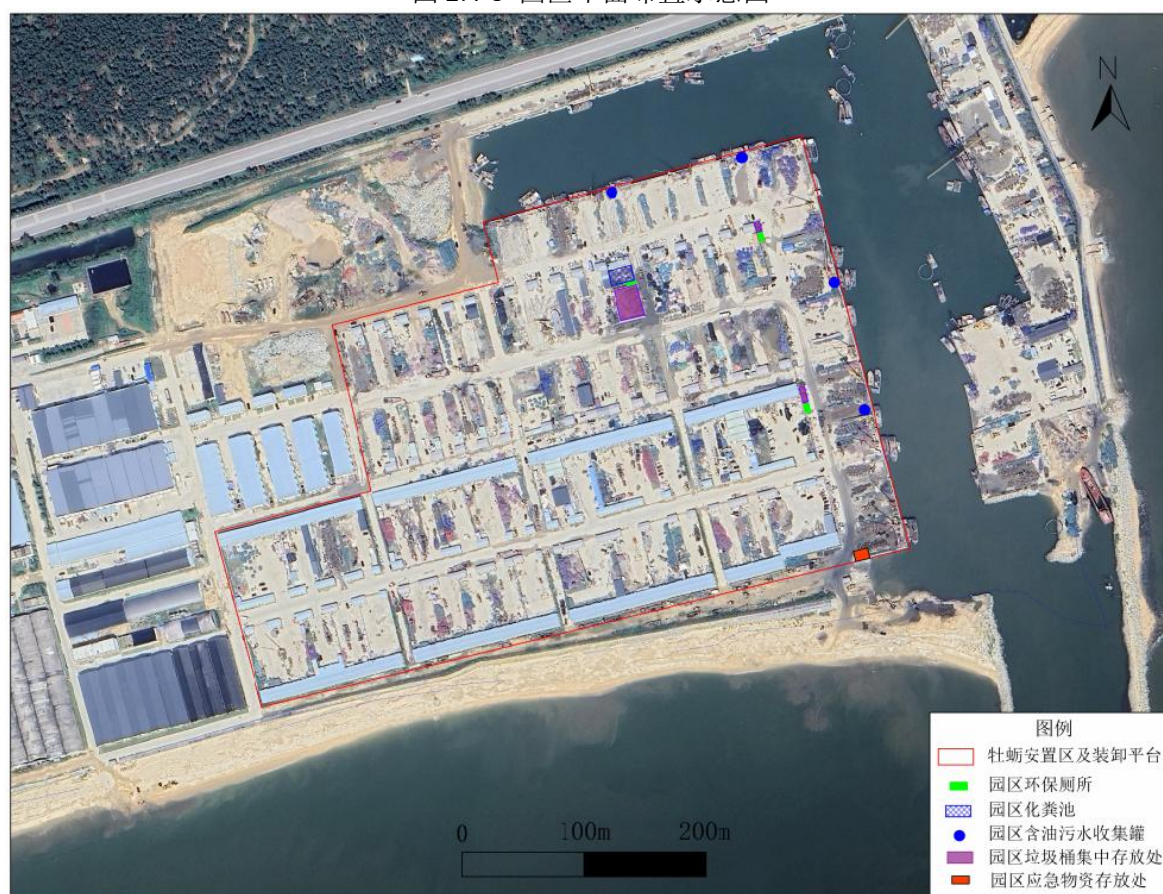
项目与陆域基地的位置关系见图 2.4-3。项目陆域基地、倒笼作业区及环保厕所位置见图 2.4-4 所示。

项目与陆域基地的位置关系见图 2.4-3。



图 2.4-3 项目与依托陆域基地位置关系示意图



图 2.4-2 项目陆域基地、倒笼场地及环保设施示意图

2.4.2 环保设施

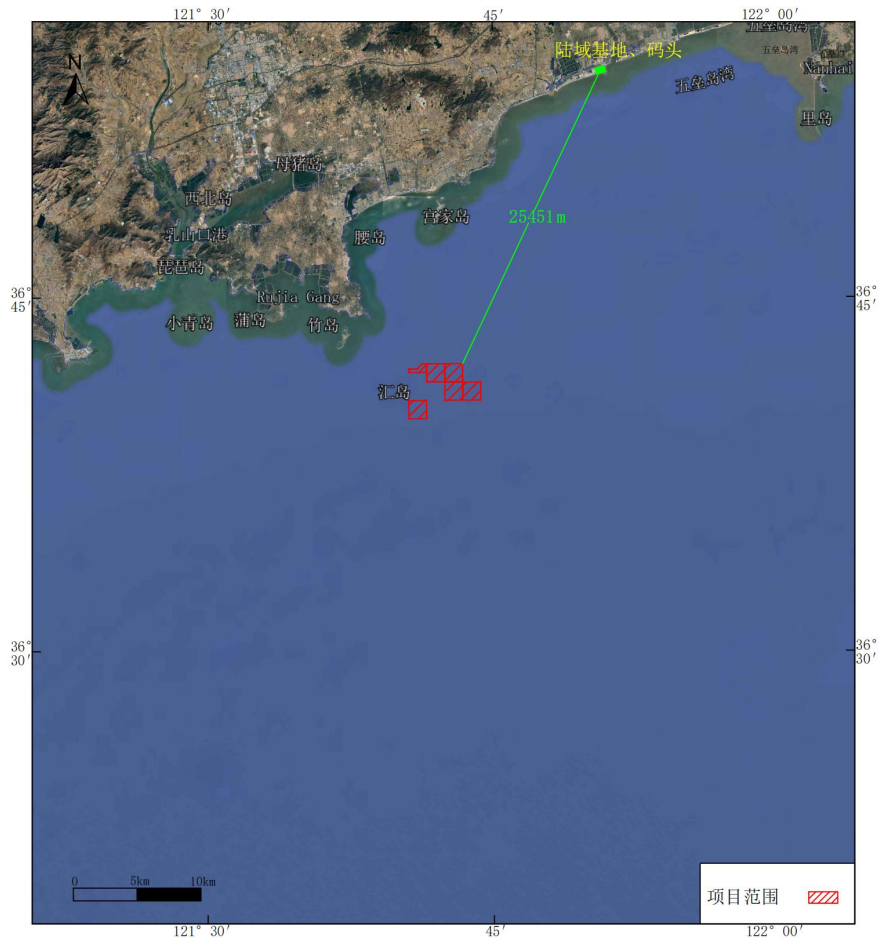
项目依托的牡蛎生产安置区和装卸平台配备有 3 个环保厕所和容量共计 30m^3 的化粪池，4 个容量共计 8m^3 的含油污水收集罐，3 处垃圾桶集中存放点。环保厕所和含油污水收集罐现场照片见图 2.4-5 所示。

陆域基地环保设施可依托性分析：

根据陆域基地建设单位乳山龙汇海产养殖有限公司出具的说明（见附件 5），现有 17 家国有企业及若干个体户及私营企业依托该园区的牡蛎生产安置区开展养殖活动。园区内日常生活污水产生量约 $7\text{m}^3/\text{d}$ ，含油污水产生量约 $0.8\text{m}^3/\text{d}$ ，生活污水每天拉运一次，含油污水一周拉运一次；倒笼作业期间（4~6 月份）生活污水最大日产生量约 55m^3 ，含油污水最大日产生量约 3m^3 ，生活污水半天拉运一次，含油污水两天拉运一次。自园区运营以来未发生环境污染事故。

因此，项目依托该园区的环保设施可行。



图 2.4-3 依托陆域基地环保设施照片

2.5 施工方案

本项目已建成，施工期总计约 40 天，对施工期进行回顾性评价。

2.5.1 施工特点

筏式养殖的筏架采用打橛、设置浮漂的结构。

2.5.2 施工过程

项目养殖海域由施工人员通过施工养殖船打设底橛，放浮纜，设置浮漂，完成项目筏架安装和布置。



图 2.5-1 筏式养殖施工顺序

2.5.3 施工机械

项目施工拟投入的主要施工机械设备见表 2.5-2。

表 2.5-2 拟投入的主要施工机械

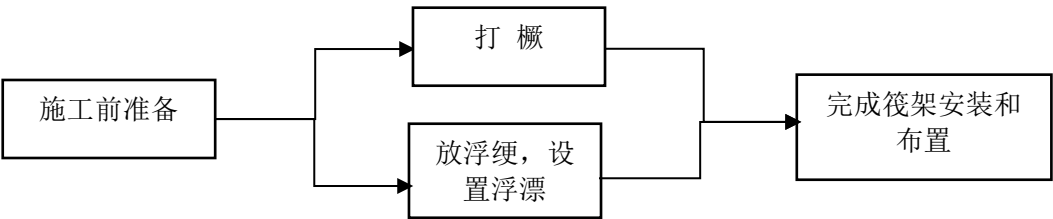
序号	设备名称	数量
1	施工船（70马力养殖船）	2艘

2.6 占用海域状况

项目养殖区域共涉及 6 宗已确权海域，权属情况见图 2.6-1 和表 2.6-1，用途均为筏式养殖用海，养殖总面积 1044.2033 公顷，项目建设不占用岸线和滩涂。

表 2.6-1 项目权属情况一览表

序号	项目名	宗海面积 (公顷)	用海单位	不动产权证书编号	使用期限
10-1	农发集团筏式养殖(2022002)	58.1869	乳山市育犁农业发展集团有限公司	鲁(2023)乳山市不动产权第0001405号	2020.6.1~2030.5.31
10-2	农发集团筏式养殖(二)	197.1779	乳山市育犁农业发展集团有限公司	鲁(2021)乳山市不动产权第0003541号	
10-3	农发集团筏式养殖(三)	197.1763	乳山市育犁农业发展集团有限公司	鲁(2021)乳山市不动产权第0003537号	
10-4	农发集团筏式养殖(四)	197.2092	乳山市育犁农业发展集团有限公司	鲁(2021)乳山市不动产权第0003534号	
10-5	农发集团筏式养殖(五)	197.2076	乳山市育犁农业发展集团有限公司	鲁(2021)乳山市不动产权第0003539号	
10-6	农发集团筏式养殖(六)	197.2454	乳山市育犁农业发展集团有限公司	鲁(2021)乳山市不动产权第0003538号	
总面积		1044.2033			



图 2.6-1 项目用海权属情况示意图

3 工程分析

3.1 工艺流程及产污环节

3.1.1 施工工艺及产污分析

1、施工工艺

项目施工期已结束，本节对施工期产物环节进行回顾性分析。项目主要施工内容为筏式养殖设施安装，施工流程如下：

施工准备→海上定位→打橛、放浮纜，设置浮漂→挂养殖袋/养殖笼。

项目施工期工艺及产污环节如下：



图 3.1.1-1 筏式养殖施工工艺及产污环节示意图

2、产污环节

1) 水污染源及污染物

施工期水污染物主要为施工人员生活污水、含油污水、底橛打设过程中产生的少量悬浮泥沙。

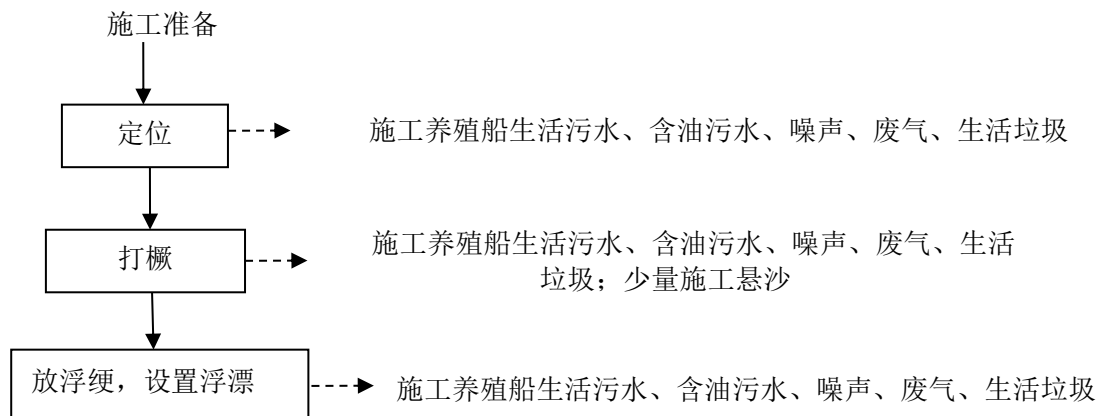
2) 大气污染源及污染物

施工期产生的大气污染主要是施工养殖船尾气，主要污染物是 SO_2 ， CO ， NO_x 等。

3) 噪声污染源及污染物

施工期噪声污染主要是施工养殖船产生的噪声。

4) 固体废弃物

施工期固体废弃物主要是施工人员生活垃圾。

3.1.2 运营期工艺及产污分析

本项目运营期工艺流程及产污情况如下：



图 3.1.1-3 运营工艺及产污环节示意图

1) 水污染源及污染物

运营期的水污染主要为海上养殖人员生活污水、陆域倒笼人员生活污水和含油污水。主要污染物为氨氮、COD、石油类等。倒笼过程不冲洗，不产生污水和清洗水。牡蛎采捕上岸后，将养殖笼内的牡蛎迅速倒入运输车，外售至加工厂，不进行冲洗、分拣。倒笼和收获过程均不产生废水。

2) 大气污染源及污染物

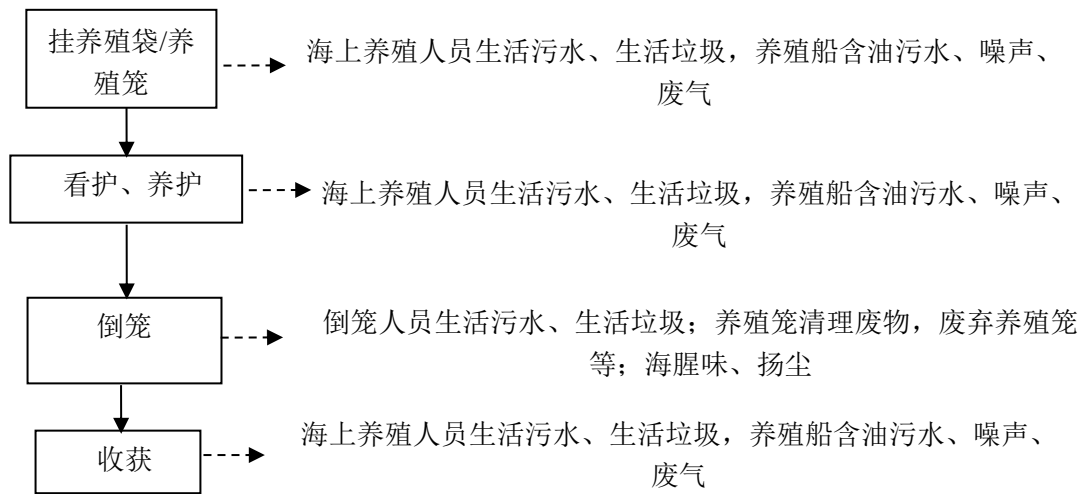
运营期的大气污染主要为看护、养护、倒笼和收获过程中船舶的尾气，倒笼过程中产生的海腥味，养殖笼晾晒过程产生的扬尘，污染物主要为颗粒物、SO₂、CO、NO_x 等。

3) 噪声污染源

运营期的噪声污染主要为养殖船的噪声。

4) 固体废弃物

运营期的固体废弃物主要为生活垃圾、养殖笼清理废物、废弃养殖笼、浮球等养殖物资。

3.2 污染源源强核算

3.2.1 施工期间污染源强

项目施工期已结束，本节对施工期污染源强进行回顾性分析。

3.2.1.1 水环境

施工期水环境影响因素主要：底橛打设过程中产生的悬浮沙，主要污染物为 SS；施工人员生活污水、含油污水。

1、悬浮物

底橛打设将对海底淤泥产生扰动产生悬浮泥沙，底橛打设为瞬时过程，且每个橛子打设时间间隔在 5~20 分钟左右，因此，第二个橛子打设时，上一个橛子打设产生的悬沙影响基本消失，打橛产生的悬浮泥沙可忽略不计。

项目施工期已结束，对海水水质影响很小。

2、含油污水

含油污水主要来自施工养殖船含油污水，项目施工养殖船共 2 艘。参照《水运工程环境保护设计规范》（JTS149-2018），本项目施工养殖船为养殖船，舱底油污水产生量可按 0.01t/d·艘，则油污水产生量为 0.02t/d，施工养殖船水上施工时间按 40 天计，含油污水产生总量约为 0.8t。其主要污染物为石油类，其浓度取 2000mg/L，则石油类产生量总计约为 0.0016t。

项目施工期已结束，污染物均妥善处理不外排，未对海洋环境产生不利影响。

3、生活污水

施工阶段不同，施工人员数量也不同，施工期每天按 8 人计，施工工期为 40d。根据《排放源统计调查产排污核算方法和系数手册》（公告 2021 年 第 24 号）农村生活污水污染物产生与排放系数，山东省威海市农村居民生活污水排放量为 43.93L/人·d。由于施工人员均为当地居民，不在船上吃住，结合实际情况，人均生活污水产生量按一半计算，则施工人员每天产生的生活污水约 0.18m³，施工期总的生活污水量约为 7.0m³。生活污水中主要污染物的产污强度，分别按 COD：38.34g/人·d、氨氮：2.15g/人·d、总氮：3.20g/人·d、总磷：0.19g/人·d 的一半计，则施工期生活污水主要污染物的总产生量分别为：COD：0.006t、氨氮：0.0003t、总氮：0.0005t、总磷：0.00003t。

施工人员的生活污水经施工养殖船收集后，依托陆域基地厕所化粪池收集后委托乳山市徐广忠道路货物运输经营部拉运至乳山市银滩第二污水处理厂处理。项目施工期已结束，未对海洋环境产生不利影响。

3.2.1.2 大气污染物

施工期主要大气污染源为施工养殖船尾气，主要污染物为 SO₂、CO、NO_x 等，均为无组织排放。

3.2.1.3 施工噪声

项目施工主要是筏式养殖设施安装。根据以上工程的施工特点，项目施工期对声环境的影响因素主要是施工过程产生的船舶噪声，声源强为 80~85dB。

项目施工期已结束，未对周边声环境产生不利影响。

3.2.1.4 固体废物

施工期的固体废物主要为施工人员生活垃圾。

施工人员平均每天 8 人，施工人员均为附近村民，不在项目区域就餐、住宿，生活垃圾产生量较少，按人均 0.2kg/d 估算，则生活垃圾排放量约为 1.6kg/d，施工期生活垃圾产生量为 0.064t。生活垃圾收集至项目自行设置的垃圾桶，后由环卫部门统一清运处置。

项目施工期已结束，未对周边声环境产生不利影响。

3.2.2 运营期间污染源强

3.2.2.1 水环境

1、生活污水

生活污水主要为海上养殖人员生活污水和陆域倒笼人员生活污水。

运营期海上养殖人员按 4 人计，年工作时间为 300 天，倒笼期间再雇佣当地村民约 39 人（其中海上养殖人员 8 人，陆域倒笼人员 31 人，工作时间均为 60d），根据《排放源统计调查产排污核算方法和系数手册》（公告 2021 年 第 24 号）农村生活污水污染物产生与排放系数，山东省威海市农村居民生活污水排放量为 43.93L/人·d。考虑海上养殖人员和倒笼人员均为附近村民，不在项目区域就餐、住宿等，根据实际排污情况，生活污水排放量按手册的 50% 计算，运营期海上养殖人员（包含日常和倒笼期间）生活污水产生量为 0.26m³/d，36.9m³/a，陆域倒笼人员生活污水产生量为 0.68m³/d，40.9m³/a，项目运营期生活污水最大产生量为 0.94m³/d，77.8m³/a。生活污水中主要污染物的产污强度，分别按 COD：38.34g/人·d、氨氮：2.15g/人·d、总氮：3.20g/人·d、总磷：0.19g/人·d 的 50% 计，则运营期主要污染物的产生量分别为：COD：0.068t/a、氨氮：0.004t/a、总氮：0.006t/a、总磷：0.0003t/a。运营期海上养殖人员的船舶生活污水经船载收集装置收集后依托陆域基地的化粪池收集后，定期委托乳山市徐广忠道路货物运输经营部拉运至乳山市银滩第二污水处理厂处理；陆域倒笼人员的生活污水依托陆域基地的化粪池收集后，定期委托乳山市徐广忠道路货物运输经营部拉运至乳山市银滩第二污水处理厂处理。

2、船舶含油污水

根据本工程营运期的管理要求，确定本工程需日常养殖作业船（兼海上看护）1艘（年工作时间为300d），倒笼作业船2艘（年工作时间为60d），参照《水运工程环境保护设计规范》（JTS149-2018），本项目运营期船舶均为养殖船，舱底油污水产生量可按0.01t/d·艘。运营期船舶机舱含油污水产生量为4.2t，船舶含油污水的含油量为2000mg/L，则其中石油类污染物的发生量约0.0084t/a。养殖船含油污水经养殖船收集后，暂存于陆域基地的含油污水收集罐，后由威海荣盛海船务有限公司接收处理。

3.2.2.2 大气污染物

本项目依托陆域基地的装卸平台靠泊，养殖船通常会依托装卸平台最内侧的泊位，依次排队进行加油。养殖船的加油作业采用流动油罐车进行，加油时将卸油软管与油罐车和养殖船加油口紧密连接，加油结束将卸油接口的密封盖盖紧并加锁，加油过程油气无组织逸散量较少。

工程运营期大气环境主要影响因素为养殖船尾气，污染物主要是SO₂、CO、NO_x等，均直接排放。此外，倒笼期间会产生海腥味，养殖笼晾晒过程中对养殖笼清理产生的废物进行及时清运，严禁排入海域。

3.2.2.3 噪声

工程营运期噪声主要来自养殖船产生的噪声，大小约80~85dB。

3.2.2.4 固体废物

工程营运后固体废物主要是养殖作业人员的生活垃圾，养殖笼清理废物、废弃养殖笼、浮球等养殖物资废物。

（1）生活垃圾

运营期养殖作业人员均为附近村民，不在项目区域就餐、住宿，生活垃圾产生量较少，按人均0.2kg/d估算，营运期海上养殖人员按4人计，年工作时间为300天，倒笼期间再雇佣当地村民约39人（其中海上养殖人员8人，陆域倒笼人员31人，年工作时间均为60d），运营期间海上养殖人员（包含日常和倒笼期间）生活垃圾产量为2.4kg/d，0.336t/a，倒笼期间陆域倒笼人员生活垃圾产生量为6.2kg/d，0.372t/a，则运营期生活垃圾产生量约为8.6kg/d，0.708t/a，统一收集至项目自行设置的垃圾桶，后由环卫部门统一清运处置。

（2）养殖笼清理废物

项目共有挂养殖笼约33万个，海上养殖过程中会有一些贝类死亡，养殖笼上会附

着一些海藻等废物，根据实际养殖经验，每个笼子每年产生的清理废物约 0.5kg，则项目年产生养殖笼清理废物约 165t，统一收集至项目自行设置的垃圾桶，后由环卫部门统一清运处置。

（3）废弃养殖笼、浮球等养殖物资

项目运营期养殖笼、浮球等养殖设施会因摩擦、刮蹭或倒笼过程中操作不当等因素发生破损和毁坏，损坏的养殖笼、浮球优先缝补修复后使用，不能缝补修复的大约占总量的 0.05%，即本项目每年使用养殖笼、浮球等共约 $33 \times 2 = 66$ 万个，本项目每年废弃的养殖笼、浮球等约 330 个，平均按照 2kg/个折算，废弃养殖笼、浮球等养殖物资产生量约 0.66t/a。海上养殖人员定期对养殖笼、浮球进行检查，将废弃养殖笼、浮球统一收集至项目自行设置的垃圾桶，后由环卫部门统一清运处置。

3.2.3 工程各阶段污染源汇总

工程各阶段污染源估算情况汇总见表 3.2.3-1。

表 3.2.3-1 污染物排放状况

阶段	污染项目	污染源	主要污染物	污染物产生量 或源强	排放方式
施工期	悬浮泥沙	底樾打设过程中产生	SS	/	自然扩散
	废水	施工人员生活污水	COD	0.006t	施工人员生活污水经船载收集装置收集后依托陆域基地的化粪池暂存，定期委托乳山市徐广忠道路货物运输经营部拉运至乳山市银滩第二污水处理厂处理
			氨氮	0.0003t	
			总氮	0.0005t	
			总磷	0.00003t	
		施工养殖船含油污水	石油类	0.0016t	含油污水经船载收集装置收集后，暂存于陆域基地配备的含油污水收集罐，后由威海荣盛海船务有限公司接收处理
	大气污染物	施工养殖船废气	颗粒物、SO ₂ 、CO、NO _x 等	/	直接排放
运营期	施工噪声	施工养殖船噪声	噪声	80~85dB (A)	自然传播
	固体废物	施工人员生活垃圾	生活垃圾	0.064t	收集后由环卫部门统一清运处置
	废水	生活污水	COD	0.068t/a	船舶生活污水经船载收集装置收集后依托陆域基地

			氨氮	0.004t/a	的化粪池暂存，定期委托乳山市徐广忠道路货物运输经营部拉运至乳山市银滩第二污水处理厂处理；陆域生活污水依托陆域基地的化粪池暂存，定期委托乳山市徐广忠道路货物运输经营部拉运至乳山市银滩第二污水处理厂处理
			总氮	0.006t/a	
			总磷	0.0003t/a	
		养殖船含油污水	石油类	0.0084t/a	经养殖船收集后，暂存于陆域基地设置的含油污水收集罐，后由威海荣盛海船务有限公司接收处理
	大气污染物	养殖船尾气	SO ₂ 、CO、NO _x 等	/	直接排放
		倒笼过程中产生的海腥味、扬尘	颗粒物等	/	通过及时清理倒笼废物等措施，减少海腥味及扬尘的产生
	噪声	养殖船噪声	噪声	80~85dB (A)	自然传播
	固体废物	养殖作业人员的生活垃圾	生活垃圾	0.708t/a	收集至项目自行设置的垃圾桶，后由环卫部门统一清运处置
		养殖过程	养殖笼清理废物	165t/a	
			废弃养殖笼、浮球等养殖物资	0.66t/a	

4 区域环境概况

4.1 自然环境概况

4.1.1 气象条件

乳山市属暖温带东亚季风型大陆性气候，四季变化和季风进退都较明显，与同纬度内陆相比，具有气候温和、温差较小、雨水丰沛、光照充足的特点。同时，旱、涝、风、雹等气象灾害时有发生。

4.1.1.1 气温

气温采用乳山市气象站气温资料。威海市乳山市年平均气温 11.5℃，日平均气温大于 0℃的日数为 281 天，大于 10℃的日数为 199 天。累年年极端最高温度 36.7℃，极端最低温度-20.3℃。根据乳山市气象站和乳山口海洋站气温的统计结果，得知乳山市气象站的气温明显高于乳山口海洋站的气温，而最低气温则相反。由于海洋站靠近海岸，海洋的调节使海洋站在夏季气温稍低，冬季气温稍高。最热月为 8 月份，月平均气温 25.0℃。最冷月为 1 月份，月平均气温 2.0℃。

根据《乳山年鉴（2024）》，乳山市 2023 年平均气温 13.4℃，年极端最低气温-14.8℃，出现在 1 月 25 日；年极端最高气温 35.1℃，出现在 7 月 9 日。

4.1.1.2 风况

风向、风速资料取自千里岩观测站观测资料。千里岩海洋站近 30 年实测平均风速年际变化见表 4.1.1-1。千里岩海洋站近 30 年实测平均风速为 6.65m/s，近 20 年实测平均风速为 6.53m/s，近 10 年实测平均风速为 6.42m/s。近 30 年实测年平均最大风速为 7.15m/s，发生时间为 2005 年，实测年平均最小风速为 5.96m/s，发生时间为 2015 年。由于千里岩海洋站处于海岛之上，没有建筑物等的遮挡，因此该站长期实测平均风速相对较稳定。

千里岩海洋站多年逐月平均风速详见表 4.1.1-2。

从以上表可以看出，千里岩海洋站风速较大的月份集中在 11 月至次年 1 月，其中 12 月份风速最大，为 7.96m/s；6 月至 9 月平均风速较小，最小风速为 5.31m/s，该区域全年风速呈现出季节性的变化。

从图 4.1.1-1 和表 4.1.1-3 中可以看出，该区域风向集中，主导风向为南，频率 19%，次主导风向为 SSW，频率为 9.7。

根据千里岩海洋站 1981~2017 年统计出的 37 年最大风速和极大风速，记录到的

最大风速为 37.0m/s，发生在 1993 年；极大风速为 33.2m/s，发生在 1997 年（其中 1993 年的记录缺失）。

4.1.1.3 降水

降水采用乳山市气象站降水资料。根据《威海市统计年鉴（2024年）》2014年~2023年乳山市降雨量资料统计，乳山市近十年年平均降雨量为717.0 mm，乳山市境内季降水量以夏季最多，2023年5~8月平均降雨量为140.9 mm，4个月降雨量之和为563.4 mm，占年降水量71.7%，其他时期降雨量仅占全年28.3%。乳山市近十年最大降水量为1071.6 mm（2021年）；近十年最小降水为447.5 mm（2019年）。

4.1.1.4 雾况

该区域一年四季都有雾出现，且雾日多集中于4~7月，其中6月出现雾的日数最多，平均11.3天，5月次之，为9.8天，12月出现雾日最少，平均1天。该站年平均有雾日为 50.6 天，累年最多有雾日数为 79 天，出现在 1995 年；累年最少有雾日数 27 天，出现在2017 年。

4.1.1.5 相对湿度

年平均相对湿度 70%，7、8 两月较大，分别为 86%和 84%。10 月至翌年 5 月，空气较干燥，相对湿度在 60%左右。

4.1.2 海洋水文

4.1.2.1 潮汐

工程潮汐资料主要根据乳山口海洋站（地理坐标 121°29'E、36°48'N）1960~1981 年潮汐资料进行分析的结果。在参考历史潮汐资料同时收集了南黄岛海洋站（地理坐标 121°36.94'E、36°43.1'N）2021 年 8 月~2022 年 8 月共计 366 日潮汐资料进行潮汐特征值计算。

（1）潮汐性质

本项目区近海潮汐类型属正规半日潮。潮汐类型判别系数为 0.40。

（2）高程关系

海面年平均潮差为 3.5 m，年平均潮差变化范围-1.7~1.80 m。本工程地形测图高程系统采用 1985 国家高程。项目区附近基面关系如图 4.1.2-1 所示。

（3）潮位特征值（1985 年国家高程系）

本项目参考乳山口海洋站和南黄岛海洋站的潮汐特征，见表 4.1.2-1。

4.1.2.2 海流

本海区的潮流为不正规半日潮流。

4.1.2.3 波浪

利用千里岩海洋环境监测站 1999 年 1 月~2009 年 12 月每天 4 次（8、11、14、17 时）常规波浪观测记录。对该海区的波浪特征进行统计分析。

（1）波浪频率

千里岩附近海域的波浪以风浪为主、涌浪为辅（U/F）的混合浪和纯风浪（F）为主要波形。

表 4.1.2-2 和图 4.1.2-2 为各季及全年各向风浪频率，可以看出，全年以 NW~NE 向和 S~SW 向风浪较多，其中 S 向最多，频率为 12%，NW 向次之，频率为 8%。

春季（3~5 月）风浪各向出现的频率以 S~SSW 向为主导，三者频率之和占到 43%，其中 S 向频率最大，为 16%，其次为 SSW 向，出现的频率为 11%，N~NE 向风浪频率相对较大。夏季（6~8 月），以 NNE-SSW 向出现频率较多，且 S 向的主导地位更加明显，频率为 18%。NE、SSE 和 SSW 向风浪频率较大，为 6%。秋季（9~11 月），S 向频率明显减少，偏北方向的浪明显增加，以 N~NE、W 和 S 向风浪较多，NNE 向频率占到 10%，NE 向次之，为 9%。冬季（12~2 月），风浪多集中于 WNW~NE 向，NW 向风浪频率最多，为 16%，N 和 NNE 向次之，为 9%，E 和 ESE 没有出现过，其他各向频率差别不大，均不足 3%。

（2）涌浪频率

表 4.1.2-3 和图 4.1.2-3 为各季及全年各向涌浪频率。

由表 4.1.2-3 和图 4.1.2-3 中可以看出，全年涌浪全部集中在 ESE~SW 向，其中以 SE 和 S 向涌浪最多，频率均为 5%，WSW~N 向涌浪全年几乎没有出现过。春季（3~5 月），以 S 向频率最大，为 7%，SE 向次之，为 4%，WSW~N 及 E 向涌浪均没有出现。夏季（6~8 月），以 SE~S 向为主，三项频率之和占到 31%，SE 向最大，频率为 12%。S 和 SSE 向分别为 10%和 9%，WSW~N 向涌浪没有出现。秋季（9~11 月）和冬季（12~2 月）各向涌浪无明显差别，涌浪主要出现在 NNE~SW 向，频率均不超过 3%，WSW~N 向涌浪没有出现。

（3）各向波高的分布

1) 各月平均波高和最大波高

逐月的平均波高（ $H_{1/10}$ ）、十分之一波高最大值（ $H_{1/10}$ ） \max 和百分之一波高最

大值 ($H1/100$) max 如表 4.1.2-4 所示。年十分之一波平均波高为 0.8 m, 11 月和 12 月平均波高最大, 为 1.0 m, 5 月和 6 月波高最小, 为 0.6 m。($H1/10$) max 出现在 1 月, 为 5.3 m, 其次是在 11 月 4.4 m。($H1/100$) max 出现在 1 月, 为 5.8 m。

2) 各向各级波高的分布

各向各级波高 ($H1/10$) 出现频率如表 4.1.2-5 和图 4.1.2-4 所示, 该图是根据每日四次定时观测记录的统计结果绘制。可以看出, NNE、NE、NW 和 S 向的频率较大, 而 S 向最突出, 频率最大, 为 13.7%, $H1/10 > 1.2\text{m}$ 的波高频率, 以 NW、NNE、S、NE 向较大, 频率分别为 3.15%、2.93%、2.72%、2.28%, 其中 NW、NNE 向 $H1/10 \geq 2.0\text{m}$ 的频率分别为 1.07%、0.95%。

因此可以得出, S 向频率最大。而 $H1/10 \geq 2.0\text{m}$ 出现的频率 NW 向最大, 为 1.07%。所以可以确定千里岩的常浪向是 S 向, 强浪向为 NW 向。

4.1.3 地质地貌

(1) 地质

乳山市地处胶辽古隆起胶东隆起之牟平、文登隆起带西南部, 境内地质构造格架主要为华夏系背向斜及华夏系、新华夏系一组断裂构造系列。岩浆岩除昆嵛山岩体广泛出露外, 燕山中晚期岩浆岩极为发育, 几乎遍布各镇街, 有呈岩基状大面积出露的花岗岩, 也有呈脉状分布的基性和半酸性脉岩。

(2) 地貌

乳山市属胶东低山丘陵区。北部和东、西两侧多低山, 中、南部多丘陵, 间有低山。地势呈簸箕状由北向南台阶式下降。境内山脉自西向东可分为三列, 西列自垛山、马石山向南延伸至玉皇山; 中列由双山、老黄山、寨山、隋固山向南延伸至海阳所半岛的帽山、大乳山; 东列为昆嵛山脉, 由虎山、尼姑顶、黄道顶等构成主峰, 斜贯东北边境。海拔 400 米以上山峰 13 座, 最高山峰垛山 613 米。乳山河和黄垒河两大河流向南分别流经两侧低山与中部丘陵之间入海, 沿岸形成冲积小平原。南部沿海除丘陵外, 有零星海积平原分布。境内山地平均海拔 300 米以上, 占乳山市总面积 22.4%; 丘陵海拔 100 米~300 米, 占乳山市总面积 50.2%; 平原占乳山市总面积 27.3%。

(3) 工程地质

本项目引用《山东海卫半岛南 U 场址 450MW 海上风电项目环境影响报告书》中地质勘察内容, 项目场地上覆地层为第四系全新统海积层 (Q_4^m) 和上更新统冲洪积层 (Q_3^{al+pl}), 岩性主要为淤泥质粉质黏土、黏性土和砂土。下伏基岩为中生界白垩系

莱阳群水南组沉积岩（K₁S），岩性主要为砂岩和砂质页岩。

地层结构如下：

1) 第四系全新统海积层（Q₄^m）

①淤泥质粉质黏土：褐灰、灰褐色，流塑，饱和，含少量粉粒，偶见贝壳碎片，具腥臭味。场区普遍分布，厚度：2.70~7.80m，平均 4.34m；层底标高：-37.58~31.60m，平均-33.85m；层底埋深：2.70~7.80m，平均 4.34m。

②粉质黏土：灰褐色、褐灰色，可塑，饱和，含少量粉粒，偶见贝壳碎片及铁锰质锈斑。场区普遍分布，厚度：7.20~16.40m，平均 12.09m；层底标高：-54.24~46.57m，平均-50.47m；层底埋深：17.00~24.00m，平均 20.96m。

②-1 粉土：黄褐色，稍密，很湿，含少量粉粒及粉质黏土团块，局部混少量砂粒。场区普遍分布，厚度：2.50~8.50m，平均 4.84m；层底标高：-54.65~-47.40m，平均 -50.78m；层底埋深：18.80~25.30m，平均 21.45m。

②-2 粉细砂：黄褐色，密实，饱和，主要成分为石英和长石，粒径级配较差，含少量黏粒。场区普遍分布，厚度：3.30~6.90m，平均 5.10m；层底标高：-46.05~41.54m，平均-43.80m；层底埋深：11.30~16.70m，平均 14.00m。

②-3 中粗砂：黄褐、褐黄和灰白等色，主要成分为石英和长石，粒径级配较好，含少量黏粒，夹少量砾石，砾石成分为石英，粒径 0.5~2cm，最大粒径约 4cm，磨圆度较好。场区普遍分布，厚度：14.20~14.20m，平均 14.20m；层底标高：-63.27~63.27m，平均-63.27m；层底埋深：33.70~33.70m，平均 33.70m。

2) 第四系上更新统冲洪积层（Q₃^{al+pl}）

③粉质黏土：褐灰色，可塑，饱和，局部夹粉土薄层。场区普遍分布，厚度：5.80~16.30m，平均 11.12m；层底标高：-84.57~-72.85m，平均-76.21m；层底埋深：43.50~55.00m，平均 46.70m。

③-1 粉土：黄褐色，密实，很湿，砂粒含量较高。场区普遍分布，厚度：1.80~6.00m，平均 3.87m；层底标高：-78.74~-73.48m，平均-76.76m；层底埋深：43.70~48.50m，平均 46.90m。

③-2 粉细砂：褐灰、黄褐色，密实，饱和，主要成分为石英和长石，粒径级配较差，含少量黏粒。场区普遍分布，厚度：1.60~12.90m，平均 5.80m；层底标高：-78.78~-58.05m，平均-68.12m；层底埋深：28.70~49.00m，平均 38.63m。

③-3 中粗砂：黄褐、褐黄和灰白等色，主要成分为石英和长石，粒径级配较好，

含少量黏粒，夹少量砾石，砾石成分为石英，粒径 0.5~2cm，最大粒径约 4cm，磨圆度较好。场区普遍分布，厚度：2.80~8.00m，平均 4.82m；层底标高：-76.27~-57.04m，平均-64.69m；层底埋深：26.80~46.70m，平均 35.18m。

④中粗砂：黄褐、褐黄和灰白等色，主要成分为石英和长石，粒径级配较好，含少量黏粒，夹少量砾石，砾石成分为石英，粒径 0.5~2cm，最大粒径约 4cm，磨圆度较好。上部地层局部为粉细砂，密实，主要成分为石英和长石，粒径级配一般。下部地层渐变为砾砂，主要成分为石英和长石，粒径级配较好，含少量黏粒，夹少量砾石，砾石成分为石英，粒径 0.5~2cm，最大粒径约 4cm，磨圆度较好。场区普遍分布，厚度：12.60~14.80m，平均 13.70m；层底标高：-103.07~-101.38m，平均-102.23m；层底埋深：71.60~73.50m，平均 72.55m。

④-1 粉质黏土：黄褐色，硬塑，饱和，局部夹粉土团块及较多铁锰质结核。场区普遍分布，厚度：6.90~9.80m，平均 8.47m；层底标高：-104.54~-94.15m，平均-98.96m；层底埋深：64.80~74.30m，平均 69.57m。

根据本次勘测成果，场地各土层的分布较有规律，成层性较好，除上部分布的①淤泥质粉质黏土、②粉质黏土、②-1 粉土等土体工程地质性质较差外，中部及以下土层为硬塑的黏性土、中密~密实状态的粉土、密实的砂层，土层工程性质良好。场地下部的④中粗砂及其夹层地层强度高、压缩性低，工程性质稳定。

4.1.4 水深

项目区水深约15 m。

4.1.5 主要海洋自然灾害

（1）寒潮大风

寒潮是秋、冬季主要大风天气系统，统计 10 年资料，影响威海的寒潮共有 32 次，其中 8 级以上大风 17 次，占 53.2%。以 NNW 和 N 向风最多，出现 11 次，占 68.8%，其次为 NNE 向风，占 22%。寒潮造成的 48 小时降温范围一般在 15℃以内。

（2）风暴潮

风暴潮对工程的影响主要表现为风增水引起的水位增高，以及伴随的较大风浪。山东沿海历史上发生风暴潮灾害，多集中在莱州湾、黄海北部，也有发生在威海地区的。其中最为严重的是 2007 年 3 月份的风暴潮。受一股强冷空气的影响，正值天文大潮，从 3 月 4 日夜间开始，乳山市气温降，普遍出现狂风雨雪天气，其中市区最大风

力达 9 级，最低温度-7℃，降温幅度达 8℃。狂风雨雪使乳山市的部分设施受损，许多蔬菜大棚遭到损毁。风暴潮产生的原因主要是冷锋，其次为台风。前者多发生在 2~5 月和 9~11 月，尤其以 4~5 月和 11 月最多。

（3）海冰

威海市位于山东半岛北岸，乳山市位于山东半岛南岸。乳山湾初冰日一般为每年十二月下旬，最早十二月上旬；终冰日一般为翌年二月下旬，最晚三月中旬。总冰期平均 65 天，最少 46 天，最长 87 天。湾内未出现过固定冰，多为流冰，流冰方向除少数受大风影响外，主要随潮流流动，流速一般为 10 cm/s，最大流速可达 80 cm/s。流冰厚度，盛冰期厚度在 3~20 cm，约占总量的 80%，融冰期多出现少量堆积状流冰，厚度在 20~40 cm。

国家海洋局于在 2009/2010 年、2010/2011 年冬季的严重冰期内在距离威海约 60 公里的烟台市芝罘岛以及距离乳山湾约 45 公里的荣成市靖海湾设立海冰临根据卫星遥感分析解译，乳山和靖海湾附近的半封闭海域内有大量浮冰呈带状分布，并随潮流向外海漂移，近岸有少量固定冰分布。总体而言，项目区域冰情总体偏轻。威海市出现大面积海冰分布的概率应该是 5 年一遇（50 年内出现 12 次左右，所以列出的冰厚也可以作为 5 年一遇）。乳山海域因为半封闭海域居多，所以在较为寒冷的冬季其冰情反而比更高纬度的威海市偏重。

（4）地震

根据《中国地震动参数区划图》（GB 18306-2015）；本场地位于威海市乳山市，地震基本烈度为 6 度，设计地震分组为第二组，设计基本地震加速度为 0.05g。场地的特征周期为 0.40s。

4.2 社会环境概况

4.2.1 社会经济概况

本项目位于乳山市南部海域，故本节引用《2024 年乳山市国民经济和社会发展统计公报》中的相关内容。

一、综合

根据地区生产总值统一核算结果，全年地区生产总值为 382.47 亿元，按不变价格计算，同比增长 6.6%。分产业看，第一产业增加值 67.12 亿元，同比增长 3.9%；第二产业增加值 114.70 亿元，同比增长 8.9%；第三产业增加值 200.65 亿元，同比增长 6.2%，三次产业结构为 17.5：30.0：52.5。

二、农林牧渔业

全年实现农林牧渔业增加值 69.43 亿元，增长 4.0%。其中，农林牧渔专业及辅助性活动增加值 2.31 亿元，增长 5.8%。

三、工业与建筑业

全年规模以上工业增加值增长 10.7%，其中，股份制企业增加值增长 12.8%，外商及港澳台商投资企业增加值下降 4.0%；轻工业增加值下降 1.9%，重工业增加值增长 14.8%；采矿业增加值增长 0.9%，制造业增加值增长 8.3%，电力、热力、燃气及水生产和供应业增加值增长 103.5%。在 23 个行业大类中，有 16 个行业实现增长，其中，铁路、船舶、航空航天和其他运输设备制造业增长 393.8%，电力、热力生产和供应业增长 152.1%。

四、服务业发展

全年服务业实现增加值 200.65 亿元，比上年增长 6.2%，占地区生产总值的比重为 52.5%，对经济增长的贡献率为 51.4%。规模以上服务业企业营业收入比上年增长 9.2%。重点行业支撑作用明显，文化体育和娱乐业，科学研究和技术服务业，租赁和商务服务业营业收入分别增长 109.5%、69.6%和 15.0%。

五、固定资产投资

全年固定资产投资同比增长 5.2%，一、二、三产业投资结构为 3.0：57.8：39.2。重点投资领域中，工业投资增长 37.0%，占全部投资的比重为 57.9%；基础设施投资增长 24.0%，占全部投资的比重为 36.6%；高新技术产业投资增长 47.7%，占全部投资的比重为 30.6%。

六、对外经济

全年完成进出口 68.3 亿元，增长 5.9%。分行业看，农副产品完成进出口 22.6 亿元，下降 7.0%；纺织服装产品完成进出口 9.4 亿元，下降 4.6%；高新机电产品完成进出口 20.8 亿元，增长 35.2%；化工产品完成进出口 11.6 亿元，增长 3.9%。

七、财政税收、金融和保险

全年一般公共预算收入 22.65 亿元，其中，税收收入 12.70 亿元，非税收入 9.95 亿元；税收占一般公共预算收入的比重达到 56.06%。全年一般公共预算支出 41.87 亿元，民生支出 36.78 亿元，民生支出占一般公共预算支出的比重达到 87.8%，基层“三保”等重点支出得到较好保障，其中，教育支出增长 0.1%，卫生健康支出增长 18.14%，节能环保支出增长 43.87%，城乡社区支出增长 250.17%，社会保障和就业支

出增长 2.8%，农林水支出增长 0.17%，资源勘探信息等支出下降 41.09%，住房保障支出增长 0.78%，灾害防治及应急管理支出增长 69.39%。

4.2.2 海洋资源概况

项目所在海域海洋资源主要有海岸线资源、岛礁资源、沙滩资源、渔业资源港口航运资源、滨海旅游资源、湿地资源等。

（1）海岸线、沙滩资源

乳山市海岸线西起乳山口，东至浪暖口，全长 199.27 km。浅海水域广阔，管辖海域面积 1209 km²。沿岸 15 m 等深线以内的浅海面积 66667 hm²。海底较平缓，潮流流速低，一般在 9 cm/s~45 cm/s 之间，平均流速 24.7 cm/s，流向较紊乱。浅海盐度一般在 30‰~33‰之间。

（2）渔业资源

乳山市 15 m 以浅的浅海面积 6.67 万 hm²，滩涂面积 0.67 万 hm²。乳山湾濒临乳山渔场，鱼类有 86 种，优势种有乳鲷、青鳞鱼、斑鲷、赤鼻棱鲷、鲷、黄鲫、油鲳、长蛇鲻、海鳗、星康吉鳗、海龙、鲈、梭鱼、细条天竺鲷、多鳞鱧、白姑鱼、小黄鱼、黑鳃梅童鱼、方氏云鲷、长绵鲷、短鳍鲷、李氏鲷、带鱼、银鲳、虾虎鱼类、鲮、大泷六线鱼、短吻红舌鲷和黄鲛等 22 种。无脊椎动物有日本枪乌贼、金乌贼、双喙耳乌贼、长蛸、短蛸、太平洋磷虾、中国对虾、周氏新对虾、细巧仿对虾、戴氏赤虾、鹰爪虾、中国毛虾、细螯虾、鲜明鼓虾、日本鼓虾、日本关公蟹、三疣梭子蟹、日本蟳、双斑蟳和口虾蛄等乳山湾及邻近水域海洋渔业捕捞生产的主要方式采用流网与拖网作业，主要捕捞品种为鱼、虾、蟹与贝类。海水养殖主要方式有池塘养殖、滩涂贝类养殖和浅海筏式养殖，池塘养殖主要养殖品种包括日本对虾、南美白对虾、中国对虾、三疣梭子蟹、刺参、海蜇和贝类等，滩涂养殖品种为菲律宾蛤仔和缢蛏，筏式养殖为牡蛎，近几年来养殖规模及产量呈稳步上升趋势。

（3）港口航运资源

乳山市海岸曲折，多自然港湾，渔港依地势而设，因此有多个中小型渔港，分别是：乳山口、南泓、和尚洞、挂子场、乳山湾（含秦家庄、寨前、金港、人石、到根见、刘家庄渔港）、东小青岛、沙港、葫芦湾、西黄岛、塔岛、小石口、洋村口、龙口石、单家河、围海圈、宫家岛、锁驴碾、白沙口、石堡、杜家湾、绿豆湾、浪暖口渔港。

（4）旅游资源

乳山市位于胶东半岛南端，黄海之滨，依山傍海，风光旖旎，具有城市景观、海岛风光、沙滩岸礁、名山奇川、民俗风情等丰富的旅游资源。塔岛湾东部有银滩省级旅游度假区，西侧有大乳山旅游区等。拥有规划面积 65 km² 的国家 AAAA 级旅游区——银滩旅游度假区；中国“十佳休闲旅游胜地”、国家 AAAA 级旅游区一大乳山滨海旅游度假区；国家级森林公园、国家 AAA 级旅游区一嵒嵒山风景区；拥有福如东海文化园、东方如意国际城、潮汐湖水运动中心、多福山景区、天润温泉度假村、金牛谷农业生态观光园、马石山风景区以及金代玉虚观遗址等。

银滩旅游度假区：东起浪暖口，西至白沙口，面积约 36.2 km²。具有典型的暖温带海洋性气候，冬无严寒，夏无酷暑，春季温暖，秋季凉爽，年平均气温 12.3℃。这里林秀海碧，礁奇滩曲，集山、海、岛、湖、泉、河、林于一体，特别是绵延约 20 km 长的沙滩，坡缓滩平，沙质细腻松软，洁白如银，“银滩”因而得名，被誉为“天下第一滩”。

海上仙境乳山口：乳山市境南部沿海，山秀海碧，礁奇滩曲，海上峨峰相峙，夹海成口，其中最负盛名的便是乳山口，面积约 13.2 km²。乳山口以大乳山为中心，南靠一望无际的黄海，北有平静的乳山口湾，西面和垛山、小乳山、西乳山隔海相望。海口南面，有一横贯东西的岛屿——小青岛，为乳山口的天然屏障。这里气候宜人，山岛竦峙，青树翠蔓，波锦水碧，历史上曾有“北有旅顺口，南有乳山口”之美谈。

天然图画——大乳山：大乳山乳起峰隆，美不胜收，令人心旷神怡；与大乳山隔岸相望的西乳山，恰似一妙龄少女仰卧万顷碧海之中，端庄俊俏的面庞，小巧玲珑的鼻梁，似是睡熟，人称“睡美人”。

天然海上牧场和乐园——乳山口湾：呈“V”字形的乳山口湾位于大乳山北侧，是乳山口与大海的唯一通道。乳山口湾被群山环绕，这里天风不犯，碧波锦鳞，山间孕秀，岛中藏韵，水深港阔。

（5）岛礁资源

乳山市有海岛 22 个，海岛总面积 3.83 km²。其中，南小青岛、杜家岛、南黄岛为有居民海岛。自西向东沿海主要岛屿有北小青岛、南小青岛、浦岛、杜家岛、塔岛、竹岛、南黄岛、腰岛、汇岛、宫家岛等。评价范围内共有海岛 2 个，岛上无固定居民。距离本项目最近的为项目西侧约 1.4km 处的汇岛。

4.2.3 主要渔业资源“三场一通道”

黄渤海鱼类的越冬场都是在水深大于 50m 的水域；索饵场是距离产卵场较近的区

域，随着生长季节变化产卵场的位置有所变动；产卵场主要在水深较浅的近岸水域；洄游通道一般是指越冬场和产卵场及索饵场之间的水域。本部分内容主要参考了“山东近海产卵场索饵场综合评价报告”（山东省海洋水产研究所、烟台大学，2010）、“山东近海渔业资源开发与保护”（唐启升等编，1990）、“黄渤海渔业资源调查与区划”（农业部渔业局，1990）、“石岛湾核电厂址临近海域渔业资源调查报告”（中国水产科学院黄海水产研究所，2016）等研究的相关结果。

（1）主要游泳生物产卵场

按鱼类生态特点划分，基本属于两个生态类型，即地方性种类和洄游性种类，其中洄游性种类又分为短距离洄游种类和长距离洄游种类。

上述两种生态类型分布区域互有交叉，季节性移动趋向基本一致，因此形成了明显的季节性渔汛，春汛和秋汛。春汛资源分布属向岸移动型，秋汛资源分布属向外移动型。

1）地方性资源

地方性资源除贝类和刺参等为定居性种类外，还有部分不作洄游移动的鱼类、虾蟹类、头足类。这些种类多栖息在河口、岛礁和较浅水域，随着环境的变化，作深浅水季节性移动。一般春、夏季游向岸边产卵，秋、冬季游向较深水域。由于移动范围不大，洄游路线一般不明显。属于这一类型的种类较多，多为暖温性及冷温性地方性种群。其中主要有康氏小公鱼、中国大银鱼、鲮、花鲈、矛尾虾虎鱼、髯须虾虎鱼、长丝虾虎鱼、矛尾刺虾虎鱼、拉氏狼牙虾虎鱼、中华栉孔虾虎鱼、许氏平鲉、汤氏平鲉、大泷六线鱼、虫纹东方鲀、黄鲛鰾、海蜇、中国毛虾、日本毛虾、葛氏长臂虾、戴氏赤虾、三疣梭子蟹、口虾蛄、日本蟳等。

本项目位于威海市乳山南部海域，由图 4.2-1 和图 4.2-2 所示，项目位于主要产卵场内和重要产卵场内。

（2）主要游泳生物索饵场

短距离洄游种类在产卵后即在于产卵场周边分散索饵，其产卵场也是该种类刚发生幼鱼的索饵场，索饵期直到越冬洄游。长距离洄游种类的索饵场，春、夏季在近岸浅水区，秋、冬季在深水区。

山东近海洄游性种类典型索饵洄游期为：5~7 月，当年生的稚鱼和幼鱼近岸产卵场周边浅水区索饵育肥，8 月陆续向产卵场周边深水区迁移索饵，10 月，渤海的幼鱼陆续离开渤海进入黄海北部，随着气温继续下降，会同在黄海北海索饵的幼鱼进入石

岛、连青石渔场，至 12~1 月进入黄海深水区的越冬场。短距离洄游种类仅仅做近岸—远岸—近岸的洄游。春季，近岸水温上升，游向近岸产卵、育肥；秋季，近岸水温下降，游向深水区越冬。由图 4.2-3 可见，项目位于索饵场内，索饵期为 5~7 月。

（3）主要经济种类的洄游

1) 蓝点马鲛

在蓝点马鲛种群的研究中，把越冬场在沙外和江外渔场，洄游于黄、渤海各个产卵场的蓝点马鲛鱼群为一个种群；把越冬场在浙、闽外海渔场，洄游于浙、闽和南黄海近海产卵场的蓝点马鲛鱼群划为另一种群。山东近海的蓝点马鲛属前一种群。

山东近海群系的蓝点马鲛越冬场在黄海东南部（ $32^{\circ}00' \sim 33^{\circ}40'N$ ， $124^{\circ}00' \sim 127^{\circ}15'E$ ），底质为泥沙和细沙，水深 60~80 m。4 月下旬，蓝点马鲛由越冬场经大沙渔场，进入海州湾和山东半岛南部各产卵场，产卵期在 5~7 月。主群则沿 $122^{\circ}30'N$ 北上，首批鱼群 4 月底越过山东高角，向西进入烟威近海产卵场以及渤海的莱州湾、渤海湾等主要产卵场，产卵期为 5~7 月。在山东高角处，从主群分出的另一支群体继续北上，抵达黄海北部的又一产卵场海洋岛，产卵期为 5 月中到 6 月初。产卵之后，亲鱼和幼鱼均在产卵场附近海域分散索饵。8 月下旬随着近岸水温下降，鱼群陆续向较深水域行适温洄游，并继续强烈摄食，生长育肥，渤海蓝点马鲛幼鱼开始外泛，主群于 9 月上旬至 10 月上旬前后抵达烟威渔场西部水深 20~30 m 水域。10 月上、中旬，表层水温降至 $12^{\circ}C \sim 13^{\circ}C$ 时，黄、渤海的蓝点马鲛主群向东南移动经海州湾外围海域，会同海州湾内索饵鱼群在 11 月上旬迅速向东南洄游，经大沙渔场的西北部返回沙外及江外渔场越冬。

2) 小黄鱼

小黄鱼广泛分布于黄、渤海。黄、渤海的小黄鱼基本上划分为三个群系，即黄海北部-渤海群系、黄海中部群系、黄海南部群系。我省捕获的小黄鱼主要为黄海北部-渤海群系和黄海中部群系，主要分布于黄海 $34^{\circ}N$ 以北黄海北部和渤海水域。

黄海北部-渤海群系和黄海中部群系小黄鱼越冬场在黄海中部，水深 60~80m，底质为泥砂、砂泥或软泥，底层水温最低为 $8^{\circ}C$ ，盐度为 33~34，越冬期为 1-3 月份。之后，随着水温的升高，小黄鱼从越冬场向北洄游，经成山头分为两群，一群游向北，另一群经山东半岛北部海域进入渤海，在渤海沿岸、鸭绿江口等海区产卵。产卵期主要为 5 月，产卵后鱼群分散索饵，在 10-11 月随着水温的下降，小黄鱼逐渐游经成山头以东， $124^{\circ}E$ 以西海区向越冬场洄游。

3) 银鲳

我国近海的银鲳可分为两个种群，即黄—渤海种群和东海种群，山东近海分布的银鲳为黄—渤海群系。

黄—渤海群系银鲳越冬场位于济州岛西南侧海区及济州岛与五岛列岛之间的对马渔场，水深 60~100 m，此外，在 34°-37°N、122°-124°E 的黄海洼地西部，水深约 60 m 的海域，也有部分银鲳越冬。

每年 3~4 月，银鲳开始由越冬场沿黄海暖流北上，向黄、渤海沿岸的产卵场洄游至海州湾产卵场，另一路继续北上到达成山头附近，又分支，分别向海洋岛渔场和渤海各渔场洄游。5-7 月为黄-渤海群系银鲳种群的产卵期，产卵场分布在沿海河口浅海混合水域的高温低盐区，水深一般为 10~20 m，底质以泥砂质和砂泥质为主，水温为 12 °C~23 °C，盐度为 27~31。主要产卵场均位于海州湾、乳山近海、烟威近海、莱州湾、渤海湾等水域的河口区。7-11 月为银鲳的索饵期，索饵场与产卵场基本重叠。秋末，当黄、渤海沿岸水温下降到 14 °C~15 °C 时，在沿岸河口索饵的银鲳群体开始向黄海中南部海区集结，沿黄海暖流南下。12 月，银鲳主要分布于 34°-37°N、122°-124°E 的连青石渔场和石岛渔场南部海区。1 月至 3 月，越冬银鲳主群体南移至济州岛西南海区和対马渔场，水温为 15 °C~18 °C，盐度为 33~34 的越冬场。

4) 小结

由图 4.2-4 可见，项目不占用蓝点马鲛、小黄鱼和银鲳等主要经济种类的洄游通道和越冬场。

4.3 开发利用现状

项目附近开发利用现状主要为养殖区，海域开发利用现状见图 4.3-1，表 4.3-1。

5 环境现状调查与评价

5.1 环境空气现状调查与评价

项目所在区域环境空气执行《环境空气质量标准》（GB3095-2012）及修改单中的二级标准。本次评价根据《乳山市 2024 年生态环境质量公报》中的统计数据，对项目所在区域环境质量进行现状评价，乳山市 2024 年环境空气质量现状评价见表 5.1-1。

表 5.1-1 威海市空气质量现状评价表

污染物	年评价指标	现状浓度	标准值	占标率/%	达标情况
SO ₂	年平均质量浓度（μg/m ³ ）	7	60	11.67	达标
NO ₂		19	40	47.50	
PM ₁₀		43	70	61.43	
CO	24 小时平均第 95 百分位数浓度值（mg/m ³ ）	1.0	4	25.00	
PM _{2.5}	日最大 8 小时滑动平均第 90 百分位数浓度值（μg/m ³ ）	22	35	62.86	
O ₃		138	160	86.25	

由上述数据可知，乳山市环境空气主要污染物 SO₂、NO₂、CO、PM₁₀、PM_{2.5}、O₃ 六项污染物均能满足《环境空气质量标准》（GB 3095-2012）中的二级标准要求。因此项目所在区域为达标区。

5.2 声环境现状调查与评价

根据《乳山市 2024 年生态环境质量公报》，全市区域声环境昼间平均等效声级监测值范围为 44.5~69.5 分贝，属“较好”等级。全市 1 至 4 类功能区声环境昼间、夜间平均等效声级均达到相应功能区标准。

项目位于乳山市南部海域，声环境现状质量较好。另外，项目附近 200 m 范围内无声环境敏感区。

5.3 水文动力环境现状调查与评价

海流资料引自《山东海卫半岛南 U 场址 450MW 海上风电项目验收报告书》和《2023 年山东省威海市海洋生态保护修复工程项目环境影响报告书》（报批稿）。

5.3.1 站位布设

自然资源部第一海洋研究所于 2022 年 2 月 18 日至 24 日在工程海域进行了水文观测，布设 8 个海流观测站位。站位布设如图 5.3.1-1a 所示。

青岛博研海洋环境科技有限公司于 2022 年 10 月 11 日~10 月 12 日（阴历九月十六~十七，大潮期）及 2023 年 3 月 7 日~3 月 8 日（阴历二月十六~十七，大潮期）在乳山湾及外侧海域进行的 6 个站位的海流资料，其中，L1、L2 站位位于乳山湾内，L3 站位位于乳山湾湾口，L4 站位位于乳山湾外侧海域，L5、L6 站位位于白沙湾内。站位布置如图 5.3.1-1b 和表 5.3.1-1 所示。

5.3.2 实测资料分析

5.3.2.1 2022 年 2 月实测资料分析

5.3.2.2 2022 年实测资料分析

5.4 海水水质环境质量现状调查与评价

项目于 2025 年 7 月委托青岛斯八达分析测试有限公司在项目周边进行了海水水质、沉积物、海洋生态的补充调查（CMA 报告见附件 9）。

5.4.1 站位布置与调查项目

2025 年 7 月青岛斯八达分析测试有限公司在项目周边布置 13 个水质调查站位，8 个沉积物调查站位、3 个潮间带沉积物调查断面、8 个海洋生态调查站位。调查站位布置详见图 5.4.1-1、表 5.4.1-1。

5.4.2 调查分析及评价方法

（1）水质调查项目

2025 年 7 月海水水质现状调查因子包括：水温、盐度、pH、悬浮物、化学需氧量、溶解氧、石油类、无机氮（硝酸盐氮、亚硝酸盐氮、氨氮）、活性磷酸盐、硫化物、挥发酚、重金属（铜、铅、镉、锌、汞、铬、砷）。

（2）调查分析方法

各调查项目的水质分析方法见表 5.4.2-1。

表 5.4.2-1 海水水质监测分析及检出限

项目	分析方法	检出限（mg/L）
pH	多参数水质仪法	2
SS	重量法	2
DO	多参数水质仪法	——
COD	碱性高锰酸钾法	0.15
水温	多参数水质仪法	——
盐度	多参数水质仪法	5
活性磷酸盐	磷钼蓝分光光度法	0.62×10^{-3}

项目		分析方法	检出限（mg/L）
无机氮	硝酸盐	锌镉还原法	0.7×10 ⁻³
	亚硝酸盐	萘乙二胺分光光度法	0.3×10 ⁻³
	氨氮	次溴酸盐氧化法	0.4×10 ⁻³
硫化物		亚甲基蓝分光光度法	0.2×10 ⁻³
挥发性酚		4-氨基安替比林分光光度法	1.1×10 ⁻³
石油类		紫外分光光度法	3.5×10 ⁻³
铜		无火焰原子吸收分光光度计法	0.2×10 ⁻³
铅		无火焰原子吸收分光光度计法	0.03×10 ⁻³
锌		火焰原子吸收分光光度计法	3.1×10 ⁻³
镉		无火焰原子吸收分光光度计法	0.01×10 ⁻³
铬		无火焰原子吸收分光光度计法	0.4×10 ⁻³
汞		原子荧光法	0.007×10 ⁻³
砷		原子荧光法	0.5×10 ⁻³

(3) 评价标准

依据《山东省近岸海域环境功能区划 2016-2020 年》、《威海市国土空间总体规划（2021-2035 年）》，按照从严标准要求执行，2025 年 7 月的调查站位均位于渔业用海区，均执行《海水水质标准》(GB 3097-1997)第二类水质标准。

表 5.4.2-2 2025 年 7 月调查站位海水水质执行标准判定依据一览表

规划依据	调查时间	站位编号	所属功能区类型	执行海水水质标准
《威海市国土空间总体规划（2021-2035 年）》	2025 年 7 月	全部调查站位	渔业用海区	第二类
《山东省近岸海域环境功能区划（2016-2020 年）》	2025 年 7 月	全部调查站位	二类功能区	第二类

(4) 评价方法

①采用单因子指数法进行质量评价，标准指数的计算公式如下：

$$S_{i,j} = C_{i,j} / C_{i,s}$$

式中， $S_{i,j}$ ——第 i 站评价因子 j 的标准指数；

$C_{i,j}$ ——第 i 站评价因子 j 的测量值；

$C_{i,s}$ ——评价因子 j 的评价标准值。

②溶解氧（DO）评价指数按下式如下：

$$S_{DO,j} = DO_s / DO_j \quad DO_j \leq DO_f$$

$$S_{DO,j} = |DO_f - DO_j| / (DO_f - DO_s) \quad DO_j > DO_f$$

其中， $DO_f = (491 - 2.65S) / (33.5 + T)$ ，

式中， $S_{DO,j}$ ——溶解氧的标准指数，大于 1 表明该水质因子超标；

DO_j ——溶解氧的实测浓度；

DO_f ——饱和溶解氧的浓度；

DO_s ——溶解氧的评价标准值；

S ——实用盐度符号，量纲一；

T ——水温（℃）。

③pH 采用下式计算：

海水 pH 值的评价，标准指数用下式计算：

$$S_{pH,j} = (7.0 - pH_j) / (7.0 - pH_{sd}) \quad pH_j \leq 7.0;$$

$$S_{pH,j} = (pH_j - 7.0) / (pH_{su} - 7.0) \quad pH_j > 7.0$$

式中： $S_{pH,j}$ —pH 值的指数，大于 1 表明该水质因子超标；

pH_j —pH 值实测统计代表值；

pH_{su} —评价标准中 pH 值上限值；

pH_{sd} —评价标准中 pH 值下限值。

5.4.3 海水水质质量状况与评价

2025 年 7 月水质监测结果见附表 2-1a，水质评价结果表见附表 2-1b。2025 年 7 月调查水质符合二类水质标准。

根据《威海市生态环境质量公报》，在项目于 2020 年建设投产之前（2019 年），至项目投产运营后（2024 年），全市近岸海域水质持续稳定达到国家一、二类标准。威海近岸海域水质在项目建设运营前后，持续稳定保持了优良率为 100%，因此项目运营对周边海域的水质影响较小。

综上，工程周边站位的监测结果表明，工程所在海域水质良好。

5.5 海洋沉积物质量现状调查与评价

5.5.1 调查项目与站位布设

沉积物调查站位图见图 5.4.1-1 和表 5.4.1-1。

2025 年 7 月沉积物调查分析项目：有机碳、硫化物、石油类、重金属（铜、铅、锌、镉、铬、汞、砷）、粒度。

5.5.2 调查分析方法

各监测项目的沉积物所采用的分析方法见表 5.5.2-1。

表 5.5.2-1 海洋沉积物分析方法（2023 年 3 月）

项目	分析方法	检出限
含水率	重量法	/

项目	分析方法	检出限
有机碳	重铬酸钾氧化—还原容量法	0.03×10^{-2}
硫化物	碘量法	4×10^{-6}
油类	紫外分光光度法	3×10^{-6}
铜	无火焰原子吸收分光光度法	0.5×10^{-6}
铅	无火焰原子吸收分光光度法	1×10^{-6}
锌	火焰原子吸收分光光度法	6×10^{-6}
镉	无火焰原子吸收分光光度法	0.04×10^{-6}
汞	原子荧光法	0.002×10^{-6}
铬	无火焰原子吸收分光光度法	2×10^{-6}
砷	原子荧光法	0.06×10^{-6}

5.5.3 评价标准与方法

(1) 评价标准

依据《威海市国土空间总体规划(2021-2035年)》、《烟台市国土空间总体规划(2021-2035年)》、《海洋沉积物质量》(GB 18668-2002)，2025年7月项目1号、3号、4号、5号、7号、9号、11号、13号调查站位均位于渔业用海区，A、B、C站位位于生态保护区，均执行第一类标准。

(2) 评价方法

评价方法采用标准指数法。其中单因子污染指数按以下公式计算：

$$I_i = C_i / S_i$$

式中： I_i ——第*i*种污染物的污染指数；

C_i ——第*i*种污染物的实测浓度；

S_i ——第*i*种污染物的评价标准。

5.5.4 海洋沉积物环境质量现状调查与评价

2025年7月沉积物现状调查结果见附表2-2a，现状评价结果见附表2-2b。

根据沉积物现状调查结果，2025年7月生态保护区A站位砷超国家第一类海洋沉积物质量标准，超标率5.9%，符合国家第二类海洋沉积物质量标准。其余所有调查站位沉积物调查项目均符合国家第一类海洋沉积物质量标准，调查海域的沉积物环境质量状况较好。

粒度调查结果见附表2-3。根据调查结果，项目周边海域沉积物类型以砂和粉砂质砂为主，粘土含量小于8%。

5.6 海洋生态环境质量现状调查与评价

5.6.1 站位布设与调查项目

2025 年 7 月调查站位见图 5.4-1 和表 5.4-1。

调查项目包括叶绿素 a、浮游植物、浮游动物、底栖动物。

5.6.2 调查方法

叶绿素 a: 按照《海洋监测规范》(GB 17378.7-2007), 使用 2.5L HYDRO-BIOS Niskin 采水器采样, 采样层次为表层。每份样取 500 mL, 加入 3mL 碳酸镁溶液, 用 Whatman GF/F 玻璃纤维滤膜过滤, 滤膜用 90%丙酮萃取, 定容至 10 mL, 低温下萃取 14-24 小时后, 用分光光度计测定。

浮游植物: 依据《海洋监测规范》GB 17378.7-2007, 海水样品用浅水 III 型浮游生物网(网长 140 cm, 网口直径 37 cm, 筛绢孔宽 0.077 mm)垂直从底层到表层拖网, 收集到塑料瓶中, 加甲醛固定。随机吸取 0.5 ml 样品的在显微镜下观察, 并进行种类鉴定及按个体计数法进行计数、统计和分析。

浮游动物: 依据《海洋监测规范》GB 17378.7-2007, 用浅水 I 型浮游生物网(网长 145 cm, 网口直径 50 cm, 筛绢孔宽 0.505 mm), 从底至表垂直拖取样品, 5%的中性甲醛溶液固定, 真空泵(30 dm³/min)抽滤后用电子天平(感量 0.001 g)进行样品湿重生物量的测定(mg/m³)。浮游动物标本用显微镜和体视显微镜进行分类鉴定种类, 并在体视显微镜下进行个体计数, 计算个体密度(个/m³)。

大型底栖生物: 使用 0.05 m² 抓斗式采泥器, 每站连续取样不少于 4 次, 所有采集泥样放入“MSB 型底栖生物漩涡分选器”中淘洗, 并用网目为 1 mm 的过筛器分选。筛选的生物样品置样品瓶中用固定液保存后带回实验室称重、分析, 软体动物带壳称重, 并换算成单位面积的生物量(g/m²)和栖息密度(ind./m²)。

5.6.3 评价方法

(1) 优势度(Y)及计算方法

优势种的概念有两个方面涵义, 一方面指占有广泛的生境, 可以利用较高的资源, 具广泛适应性, 在空间分布上表现为空间出现频率(fi)较高, 另一方面, 表现为个体数量(ni)庞大, 丰度百分比(ni/N)较高。综合优势种概念的两个方面, 得出优势种优势度(Y)的计算公式:

$$Y=ni/N \times fi \text{ (本报告规定优势度 } Y \geq 0.02 \text{ 时为优势种)}$$

(2) 生物生态评价方法及其指数计算

香农—威纳 (Shannon—Wiener) 多样性指数:

$$H' = -\sum P_i \ln P_i$$

式中, H' 为物种多样性指数值; P_i 为第 i 种的个体数占该调查站位总个体数之比。

均匀度指数: $J' = H' / \ln S$, 式中, J' 表示均匀度指数值; H' 表示物种多样性指数值; S 表示样品中总种数。

丰富度指数: $d = (S-1) / \ln N$, 式中, d 表示丰富度指数值; S 表示样品中的总种数; N 表示群落中所有物种的总丰度。

单纯度指数: $C = \sum (n_i/N)^2$, 所有物种丰度或生物量, n_i 为第 i 个物种的丰度或生物量。

5.6.4 海洋生物调查结果

(1) 叶绿素 a 调查结果与评价

(2) 浮游植物调查结果与评价

(3) 浮游动物调查结果与评价

(4) 底栖生物调查结果与评价

5.7 生物质量调查结果与评价

5.7.1 调查时间与站位布设

2023 年 3 月青岛博研海洋环境科技有限公司委托青岛海科检测有限公司在乳山南部海域布设 12 个生物体质量站位。

调查站位布设详见图 5.7.1-1、表 5.7.1-1。

5.7.2 调查分析项目

2023 年 3 月生物体质量调查项目包括铅、镉、铬、锌、铜、砷、汞、石油烃, 共计 8 项。

5.7.3 评价标准与方法

(1) 评价标准

双壳贝类生物依据《威海市国土空间总体规划（2021-2035 年）》核定各测站所在海洋功能区生物质量管理目标要求，双壳贝类采用《海洋生物质量》（GB18421-2001）中相应类别的标准值进行评价。软体动物、甲壳类、鱼类体内污染物质汞、铜、铅、镉、锌、砷及石油烃含量评价标准采用《环境影响评价技术导则 海洋生态环境》（HJ 1409-2025）附录 C 中规定的生物质量标准；鱼类、软体类、甲壳类铬无评价标准，不予评价。具体海洋生物体质量标准见表 5.7.3-1。

（2）评价方法

生物体残留质量评价采用单因子标准指数法进行，公式如下：

$$I_i = C_i / S_{ij}$$

式中： I_i —— i 测项的污染指数；

C_i —— i 测项的实测浓度或指标值；

S_{ij} —— i 测项的 j 类生物质量标准值。

5.7.5 生物体质量调查结果分析

生物体质量调查结果见附表 2-4a，生物体质量评价结果见附表 2-4b。2023 年 3 月生物体质量调查结果表明，监测海域内鱼类、甲壳类、软体动物生物体中各评价因子总体符合所在功能区要求，双壳贝类体内锌超标，超标站位为 Y4 和 Y12，均超第一类生物体质量标准，符合第二类生物体质量标准，距离本项目较远，其余评价因子均符合相关标准要求，表明监测海域生物体内污染物残留水平较低，海域内生物体质量较好。

5.8 渔业资源现状调查与评价

5.8.1 站位布设与调查项目

2023 年 3 月青岛博研海洋环境科技有限公司委托青岛海科检测有限公司在乳山南部海域布设 12 个渔业资源站位。

调查站位布设详见图 5.7.1-1、表 5.7.1-1。

（1）鱼卵仔稚鱼

调查项目包括：鱼卵、仔稚鱼的种类组成、渔获量分布和资源密度。

（2）游泳动物

调查项目包括：渔获物种类组成、渔获量分布和鱼类资源密度。

5.8.2 调查分析方法

①鱼卵、仔鱼

鱼卵、仔稚鱼是鱼类资源进行补充和可持续利用的基础，在鱼类生命周期中数量最大、对环境的抵御能力最脆弱，是死亡最多的敏感发育阶段，这期间在形态学、生理学和生态学等特性方面均发生很大的变化，其孵化和成活率的高低、残存量的多寡将决定鱼类世代的发生量，即补充群体资源量的密度。

鱼卵、仔鱼调查根据 GB12763.6《海洋调查规范第 6 部分：海洋生物调查》的有关要求执行。定量样品采集使用浅水 I 型浮游生物网（口径 50 cm，长 145 cm）自底至表垂直取样，定性样品采集使用大型浮游生物网（口径 80 cm，长 280 cm）表层水平拖网 10 min，拖网速度 2 kn。采集的样品经 5%甲醛海水溶液固定保存后，在实验室进行样品分类鉴定和计数。

②游泳动物

渔业资源采样及样品分析均按《海洋调查规范（GB/T 12763.6-2007）》进行。鱼类种类名称及分类地位以《海洋生物分类代码（GB/T 17826-1999）》和《中国海洋生物名录》为依据。调查船为“鲁威渔 60491”，船只功率为 350 kW，调查网具为单船底拖网，网长 50 m，囊网网目尺寸为 5.3 cm。拖曳时，网口宽度约 30 m，每站拖曳 1 h，平均拖速 3 kn。渔获物现场分类并记录种类，样本冰冻保存带回实验室详细测定生物学数据。经济性游泳动物生物学测定采用随机取样法收集各种类的样品，超过 20 ind. 的种类，随机抽取 20 ind. 进行生物学测定，不足 20 ind. 则测定全部样品，生物学测定内容包括体长、体重、性别等生物学特性。依据调查海域物种分布和经济种类等情况，本次调查海域渔获物主要分为鱼类、虾类、蟹类和头足类 4 大类群进行分别描述。

5.8.3 调查结果

1) 鱼卵、仔稚鱼

2) 游泳动物

6 环境影响预测与评价

6.1 环境空气影响分析

本项目已建成，施工期环境影响已消失，本次评价对施工期环境影响进行回顾性分析。

6.1.1 施工期环境空气影响回顾性分析

1、主要污染源

项目建设筏式养殖，施工期主要进行筏式养殖设施的安装。工程施工期主要大气污染源为施工养殖船。

2、环境空气影响分析

施工环境空气影响主要来自施工养殖船尾气，主要污染物是 SO_2 、 CO 、 NO_x 等。养殖船为流动性的，且数量较少，废气产生量有限，该类污染物对环境的影响是暂时的，将随施工结束而消失，对周围大气环境影响较小。

总体而言，施工期大气污染主要为养殖船废气，产生量较少，且对环境的影响是暂时的，已随施工期结束而消失。项目施工期对周围环境空气影响较小。

6.1.2 运营期环境空气影响分析

项目运营期的大气污染主要是看护、养护和收获过程中的船舶尾气；倒笼过程中产生的海腥味；养殖笼晾晒过程产生的扬尘。由于项目所处区域的大气扩散条件较好，因此，看护、养护和收获过程中的船舶尾气对周围大气环境影响较小，对周围大气环境的影响可接受。

项目运营期倒笼作业期间会对周围环境产生海腥味。倒笼作业依托陆域基地进行，陆域基地附近 500m 范围内无大气环境敏感目标，陆域基地位于海边，扩散条件较好，因此，倒笼过程产生的海腥味影响较小。另外，项目养殖笼晾晒过程中会产生少量的扬尘，影响较小且随着养殖笼清理结束，影响很快消失，不会对大气环境造成不利影响。

建设单位可通过对养殖笼清理废物进行及时收集、清运，以减少海腥味、扬尘的产生，减缓对周围环境的影响。

综上，项目在营运期对环境空气的影响较小。

6.2 噪声环境影响分析

6.2.1 施工期噪声环境影响回顾性分析

项目施工期噪声主要是施工养殖船产生的噪声。

本项目位于海域范围内，距离陆地较远，项目养殖区域与陆域基地周围 200m 范围内均无声环境敏感目标。施工噪声对周围环境的影响很小，已随着施工结束而消失。项目施工期对周边声环境的影响较小。

6.2.2 运营期噪声环境影响分析

项目运营期噪声主要来源于养殖船噪声，属于线性流动声源。由于养殖船产生的噪声影响较小，通过加强养殖船维修和保养，保持良好性能等措施降低交通噪声的前提下，运营期对周边的声环境影响可以接受。

6.3 水文动力环境影响预测与评价

6.3.1 水动力模型简介

本次对工程附近海域水动力环境采用 MIKE21FM 进行预测与分析。该模型采用非结构三角网格剖分计算域，三角网格能较好的拟合陆边界，网格设计灵活且可随意控制网格疏密，该软件具有算法可靠、计算稳定、界面友好、前后处理功能强大等优点，已在全球多个国家得到应用，有上百例成功算例，计算结果可靠，为国际所公认。采用标准 Galerkin 有限元法进行水平空间离散，在时间上，采用显式迎风差分格式离散动量方程与输运方程。

6.3.2 模型控制方程

质量守恒方程：

$$\frac{\partial H}{\partial t} + \frac{\partial Hu}{\partial x} + \frac{\partial Hv}{\partial y} = \frac{Q_s}{A_s}$$

动量方程：

$$\begin{aligned} \frac{\partial u}{\partial t} + u \frac{\partial u}{\partial x} + v \frac{\partial u}{\partial y} &= -g \frac{\partial \eta}{\partial x} + fv - \frac{\tau_{sx}}{\rho H} - \frac{\tau_{bx}}{\rho H} + \varepsilon \left(\frac{\partial^2 u}{\partial x^2} + \frac{\partial^2 u}{\partial y^2} \right) \\ \frac{\partial v}{\partial t} + u \frac{\partial v}{\partial x} + v \frac{\partial v}{\partial y} &= -g \frac{\partial \eta}{\partial y} - fu - \frac{\tau_{sy}}{\rho H} - \frac{\tau_{by}}{\rho H} + \varepsilon \left(\frac{\partial^2 v}{\partial x^2} + \frac{\partial^2 v}{\partial y^2} \right) \end{aligned}$$

式中： ζ ——水位；

其中： u 、 v ——垂向平均流速在 X、Y 方向的分量（m/s）；

$H=h_0+\eta$ ； h_0 静水时的水深（m）， η 自由水面在竖直方向的位移（m）；

Q_s 为排水流量（m³/s）；

A_s 为源排放面积（m²）；

ε 为紊动粘性系数（m²/s）；

f 是科氏系数；

τ_{bx} ， τ_{by} 为床面阻力在 X、Y 方向的分量， $\tau_{bx} = f_b \rho |U| u$ ； $\tau_{by} = f_b \rho |U| v$ ， f_b 底摩

阻系数，用曼宁公式表示： $f_b = \frac{1}{n} H^{\frac{1}{6}}$ ， n 曼宁系数，则可得到，

$$\tau_{bx} = \frac{n^2 |U| u}{\rho H^{\frac{1}{3}}} = \frac{n^2 u \sqrt{u^2 + v^2}}{\rho H^{\frac{1}{3}}}$$

$$\tau_{by} = \frac{n^2 |U| v}{\rho H^{\frac{1}{3}}} = \frac{n^2 v \sqrt{u^2 + v^2}}{\rho H^{\frac{1}{3}}}$$

τ_{sx} ， τ_{sy} 风对自由水面的剪切力在 X、Y 方向的分量。

$$\tau_{sx} = f_s \rho_a u_w \sqrt{u_w^2 + v_w^2}$$

$$\tau_{sy} = f_s \rho_a v_w \sqrt{u_w^2 + v_w^2}$$

f_s 风阻力系数； ρ_a 空气密度， ρ 水密度； u_w ， v_w 风速在 X、Y 方向的分量。

6.3.3 定解条件

（1） 自由水面边界条件

水面、床面边界流速条件

$$\text{水面 } (z=\eta) : \frac{\partial \eta}{\partial t} + u \frac{\partial \eta}{\partial x} + v \frac{\partial \eta}{\partial y} - w = 0$$

$$\left(\frac{\partial u}{\partial z}, \frac{\partial v}{\partial z} \right) = \frac{1}{\rho_0 v_t} (\tau_{sx}, \tau_{sy})$$

自由水面的应力由风应力提供： $\vec{\tau}_s = (\tau_{sx}, \tau_{sy})$

$$\vec{\tau}_s = \rho_a c_d |u_w| \vec{u_w}$$

其中, ρ_a 是空气密度, c_d 是空气的拖曳系数, $\vec{u}_w = (u_w, v_w)$ 是水面 10m 处风速大小。

(2) 床面边界条件

$$\text{床面 } (z=-d): u \frac{\partial d}{\partial x} + v \frac{\partial d}{\partial y} + w = 0$$

$$\left(\frac{\partial u}{\partial z}, \frac{\partial v}{\partial z} \right) = \frac{1}{\rho_0 \nu_t} (\tau_{bx}, \tau_{by})$$

$$\text{底部应力: } \vec{\tau}_b = (\tau_{bx}, \tau_{by})$$

$$\vec{\tau}_b = \rho_0 c_f \vec{u}_b |\vec{u}_b|$$

其中, c_f 是拖曳系数, $\vec{u}_b = (u_b, v_b)$ 是底部流速, 指距床底 Δz_b 处的流速, c_f 则由下式计算

$$c_f = \frac{1}{\left(\frac{1}{\kappa} \ln \left(\frac{\Delta z_b}{z_0} \right) \right)^2}$$

$\kappa = 0.4$ 为卡门常数, z_0 为床底粗糙长度, 参照以往文献研究经验, 取值 0.1m。

6.3.4 计算域和网格设置

(1) 计算域设置

本次模拟采用三角网格, 用动边界的方法对干、湿网格进行处理。模拟中将工程附近海域网格进行局部加密。本报告整个模拟区域由 28033 个节点和 50994 个三角单元组成, 最小空间步长均约为 50m, 计算海域网格设置图见图 6.3.4-1。工程附近局部海域水深地形和网格设置见图 6.3.4-2。

(2) 水深和岸界

水深: 采用中国人民解放军海军航海保证部制作的 12 万海图 (12510 号、12570 号) 的水深地形测量资料。

岸界: 采用海图中岸界、海岸线勘测资料。

(3) 模型水边界输入

开边界: 本次模拟的外海开边界水位由大海域潮流模型提供。其开边界潮位由下式输入计算:

$$\zeta = \sum_{i=1}^N \{f_i H_i \cos[\sigma_i t + (V_{oi} + V_i) - G_i]\}$$

式中： f_i 、 $(i$ 是第 i 个分潮（这里取 8 个分潮： S_2 、 N_2 、 K_2 、 K_1 、 O_1 、 P_1 、 M_4 和 MS_4 的交点因子和角速度； H_i 和 G_i 是调和常数，分别为分潮的振幅和迟角； $V_{oi}+V_i$ 是分潮的幅角。

闭边界：以大海域和周边岸线作为闭边界。

（4）计算时间步长和底床糙率

模型计算时间步长根据 CFL 条件进行动态调整，确保模型计算稳定进行，最小时间步长 0.8s。底床糙率通过曼宁系数进行控制，曼宁系数 n 取 $35m^{1/3}/s$ 。



图 6.3.4-1 大海域计算域水深地形及网格图



图 6.3.4-2 工程附近海域水深地形及网格设置图

6.3.5 潮流数值模型及验证

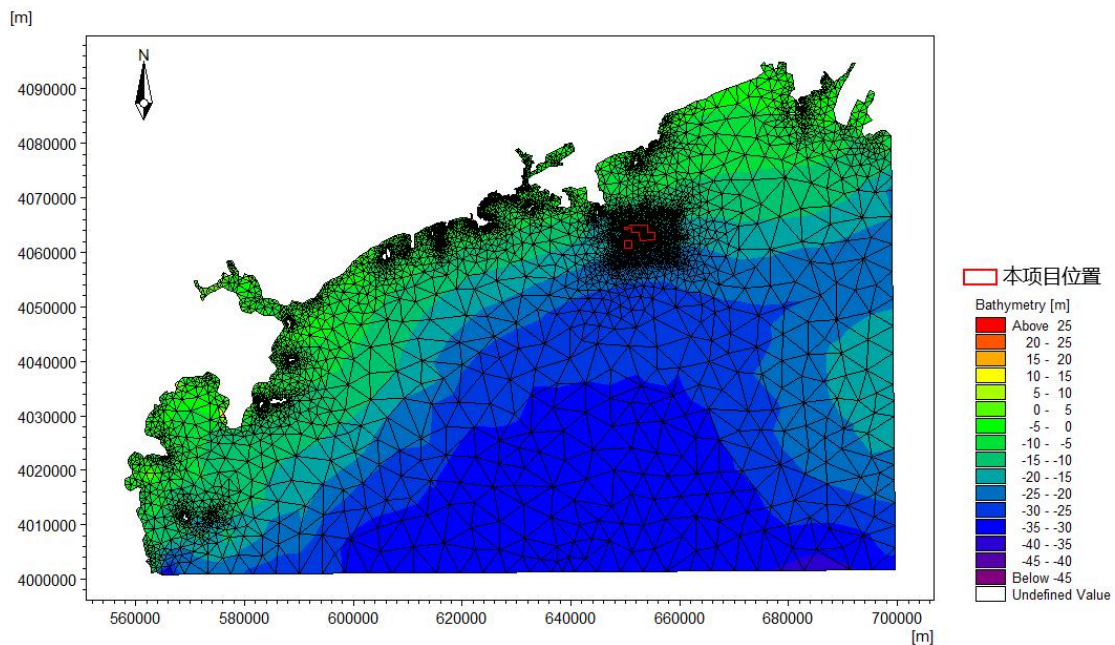
1) 潮位验证

2) 潮流验证

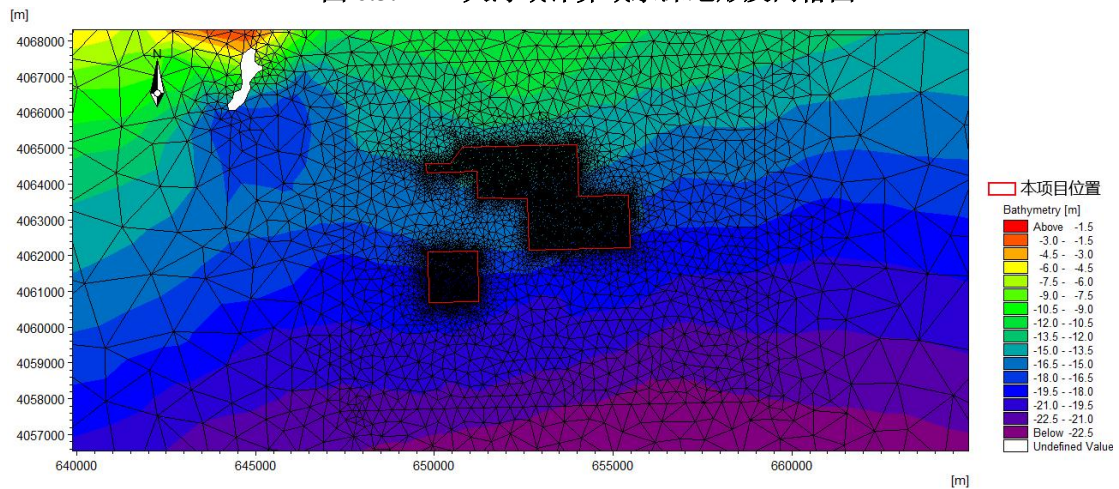
6.3.6 潮流计算结果分析

图 6.3.6-1 为现状大潮期间涨急时刻项目附近海域流场图。从图中可以看出，涨潮中间时，项目附近潮流流向为自东向西，流速在 38~46cm/s 之间。

图 6.3.6-2 为现状大潮期间落急时刻项目附近海域流场图。落潮中间时，项目附近潮流流向为自西向东，流速在 37~44m/s 之间。



图 6.3.6-1 工程附近海域潮流场（涨急）



图 6.3.6-2b 工程附近海域潮流场（落急）

6.3.7 水动力环境影响分析

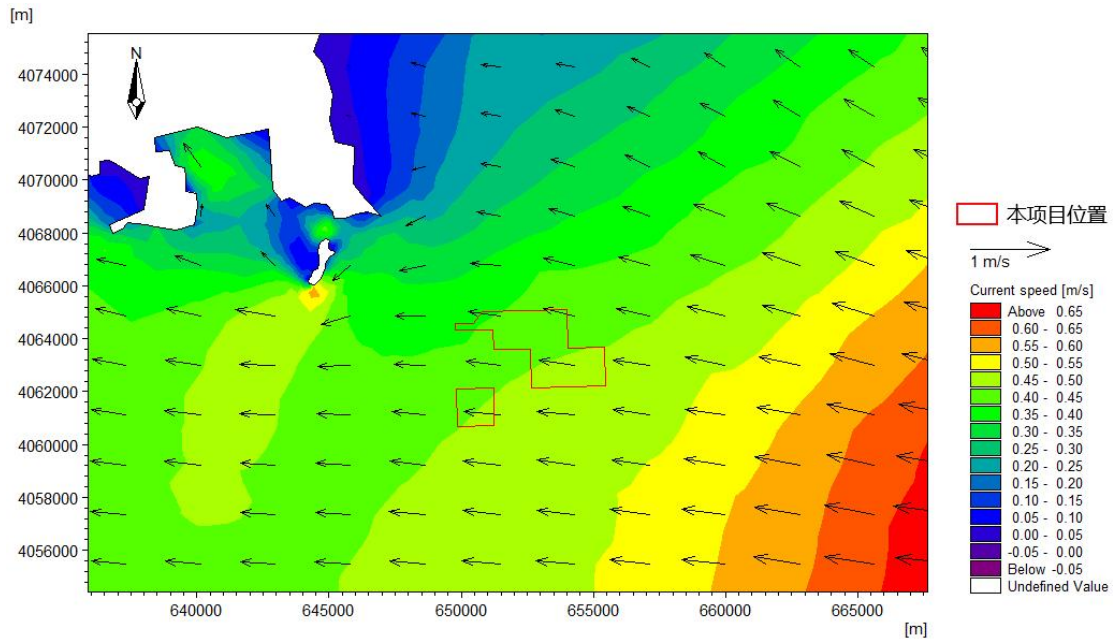
项目建设内容为筏式养殖，筏架漂浮在海面上。本项目养殖密度合理，养殖单元间距为 20m，在养殖单元内部，沿南北方向设置长度为 100 米的浮纜，浮纜间间距为 15 米，养殖笼间距 1.5m，养殖笼长约 2.0~2.5m，项目所在海域水深约为 15m，养殖笼距海底深度约 12m，养殖筏架和养殖笼对项目所在海域表层海流有一定的阻挡，但项目建设不改变所在海域的水深、地形，因此项目对水动力的影响主要集中在项目内养殖设施附近，对外海水动力影响较小。

综上，项目建设对周边海域的水动力环境影响较小。

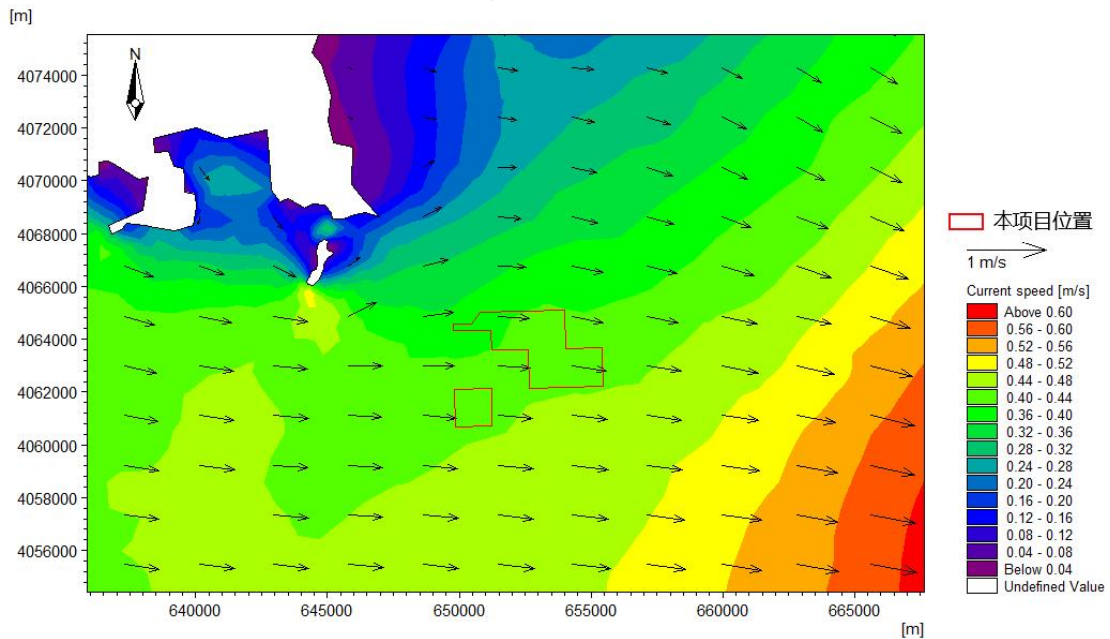
6.4 地形地貌与冲淤环境影响分析

项目建设筏式养殖，筏架漂浮在海面上，对项目所在海域表层海流有一定的阻挡，但项目建设不改变水深、地形地貌，因此项目建设对地形地貌与冲淤环境影响较小。

6.5 水质环境影响预测与评价

6.5.1 施工期水质环境影响回顾性分析

（1）施工期的悬沙影响

项目主要施工环节为底橛打设。底橛打设扰动的悬沙影响范围局限在橛子附近 10m 范围内，且主要集中在海底，并很快沉降消失。项目每个橛子打设时间间隔在 5~20 分钟左右，因此，第二个橛子打设时，上一个橛子打设产生的悬沙影响基本消失，橛子打设时产生的悬沙不会造成叠加影响。综上，项目养殖区底橛打设对水质环境的影响较小，且影响已随施工结束而消失。

（2）施工期产生的废水对水环境的影响

施工人员生活污水经船载收集装置收集后依托陆域基地的化粪池暂存，定期委托乳山市徐广忠道路货物运输经营部拉运至乳山市银滩第二污水处理厂处理，不排海，对周边海域无不利影响。船舶含油污水经船载收集装置收集后，暂存于陆域基地的含油污水收集罐，后由威海荣盛海船务有限公司接收处理，不排海，对周边海域无不利影响。

目前施工期已结束，未对水质环境产生明显不利影响。

6.5.2 营运期水质环境影响分析

(1) 生活污水和含油污水影响分析

项目运营期产生的废水主要为养殖人员生活污水、养殖船含油污水。运营期海上养殖人员的船舶生活污水经船载收集装置收集后依托陆域基地的化粪池收集后，定期委托乳山市徐广忠道路货物运输经营部拉运至乳山市银滩第二污水处理厂处理；陆域倒笼人员的生活污水依托陆域基地的化粪池收集后，定期委托乳山市徐广忠道路货物运输经营部拉运至乳山市银滩第二污水处理厂处理；船舶含油污水经船载收集装置收集后，暂存于陆域基地的含油污水收集罐，后由威海荣盛海船务有限公司接收处理。运营期产生的废水均妥善处理，不排海，对周边海域无不利影响。

(2) 养殖过程影响分析

本项目养殖过程中不进行人工投饵，不存在外源性氮、磷等营养物质的输入，太平洋牡蛎生长所吸收的氮、磷全部来源于天然水体。因此，在养殖区域内，太平洋牡蛎通过滤食作用对海水中的营养盐具有较强的移除效应，其排泄物对海水水质的潜在影响极为有限，在整体上可忽略不计。

综上，项目运营期对水质环境影响较小。

6.6 生态环境影响评价

6.6.1 对底栖生物的影响分析

项目建设对底栖生物的影响主要为施工过程中产生的泥沙沉积会对附近水域底栖生物会产生一定的影响。施工期产生的泥沙的悬浮会使周围海域水质变浑浊，影响底栖生物的呼吸和摄食；降低海水中溶解氧的含量，影响对海水中溶解氧要求比较高的生物；另外还会导致海水比重急剧下降，造成对盐度适应力较弱的生物的死亡。

由于本项目悬浮泥沙扩散影响只发生在底橛打设过程中，影响时间很短暂，且影响范围仅在施工点周围 10m 范围内，施工结束后很快恢复到该海域本底浓度。因此项目施工期对底栖生物的影响很小，已随施工结束而消失。

运营期底橛占用海域会使该处的底栖生物全部死亡，造成一定的底栖生物损失。项目运营期主要进行牡蛎的养殖，根据前文分析，太平洋牡蛎作为滤食性贝类，生长过程中，能够对海水中的氮、磷等物质起到富集作用，并且它们通过不断滤食，能减少了水中的悬浮物质，促进海洋中浮游植物等初级生产者的光合作用，增加水生态系统初级生产力，减少海区海水的富营养化水平，对底栖生物影响较小。

6.6.2 对浮游生物的影响分析

浮游生物是鱼虾蟹贝幼体的重要饵料，项目建设施工期底橛打设会造成海水中悬浮物含量增加，导致海水透明度和光照下降，会在一定程度上影响水体中初级生产力和浮游植物的生长与繁殖。由于本项目悬浮泥沙扩散影响只发生在底橛打设过程中，影响时间很短暂，且影响范围仅在施工点周围 10m 范围内，施工结束后很快恢复到该海域本底浓度，因此项目施工期对浮游生物的影响很小，已随施工结束而消失。

项目运营期主要进行牡蛎的养殖，根据前文分析，太平洋牡蛎作为滤食性贝类，生长过程中，能够对海水中的氮、磷等物质起到富集作用，并且它们通过不断滤食，能减少了水中的悬浮物质，促进海洋中浮游植物等初级生产者的光合作用，增加水生生态系统初级生产力，减少海区海水的富营养化水平，对浮游生物的影响很小。

6.6.3 对游泳生物的影响分析

悬浮物含量增高，对游泳生物的分布也有一定影响。游泳生物是海洋生物中的一大类群，海洋鱼类是其典型代表，它们往往具有发达的运动器官和很强的运动能力，从而具有回避污染的效应。本项目悬浮泥沙扩散影响只发生在施工期，且影响范围仅在施工点周围 10m 范围内，施工结束后很快恢复到该海域本底浓度。因此项目施工期对游泳生物的影响很小，已随施工结束而消失。

项目运营期主要进行牡蛎的养殖，根据前文分析，太平洋牡蛎作为滤食性贝类，生长过程中，能够对海水中的氮、磷等物质起到富集作用，并且它们通过不断滤食，能减少了水中的悬浮物质，促进海洋中浮游植物等初级生产者的光合作用，增加水生生态系统初级生产力，减少海区海水的富营养化水平，对游泳生物的影响很小。

6.6.4 对渔业资源的影响分析

项目运营期进行筏式养殖，通过筏式的养殖方式可实现渔业资源的人工增殖，提升所在海域的渔业资源密度，改善渔业环境，实现渔业资源恢复和增殖。

6.6.5 生态损失量估算

项目位于威海市乳山市南部海域，为筏式养殖。

根据《建设项目对海洋生物资源影响评价技术规程》（SC/T9110-2007），项目为筏式养殖项目，项目施工过程中仅打橛过程底层会产生少量悬浮泥沙，扩散范围很小，将随施工结束而消失，悬浮泥沙不会对邻近海域造成明显的生态损失；筏式橛子对底栖的占用面积很小，所造成的生物资源损失量忽略不计；另外，筏式养殖方式不

改变水深、地形，运营期不会对邻近海域水文动力环境、地形地貌与冲淤环境产生明显影响，不会造成邻近海域的生态损失。

因此，项目的施工期和运营期不会对占用海域和邻近海域造成明显的生态损失，无需进行生态补偿。

6.7 沉积物环境影响评价

本项目为筏式牡蛎养殖，施工期仅通过底樑进行固定，对海底沉积物的扰动范围极小。运营期全程不投饵、不投药，依靠牡蛎滤食天然饵料生长，无外源营养物输入。

基于上述研究，结合本项目太平洋牡蛎的滤食特性及所在海域的良好水动力条件，可以判断，养殖过程中产生的排泄物对沉积物环境的影响范围有限、程度轻微，不会对海底沉积物结构及生态功能产生明显不利影响。

6.8 固体废物影响评价

6.8.1 施工期固体废物回顾性影响分析

施工期的固体废物主要为施工人员产生的生活垃圾。施工期产生的生活垃圾收集后由环卫部门统一清运处置，未对周围海洋环境造成污染。

6.8.2 运营期固体废物影响分析

运营期固体废物主要是养殖作业人员生活垃圾、养殖笼清理废物、废弃养殖笼、浮球等养殖物资。

运营期海上养殖人员和倒笼人员的生活垃圾、养殖笼清理废物收集至项目自行设置的垃圾桶，后由环卫部门统一清运处置。养殖人员定期对养殖笼、浮球进行检查，将废弃养殖笼、浮球统一收集至项目自行设置的垃圾桶，后由环卫部门统一清运处置。

综上所述，本项目在运营期产生的固体废物在采取以上处理处置方法后，对周围环境产生的影响较小。

6.9 对敏感目标及开发利用现状的影响分析

6.9.1 对养殖区的影响分析

项目周边的养殖区主要为筏式养殖，项目北侧最近为乳山市国有资本运营有限公司的筏式养殖，最近距离约 30m；南侧最近为乳山市国鑫资产管理有限公司的筏

式养殖，最近距离约 30m；西侧最近为乳山市国有资本运营有限公司的底播养殖和乳山市国鑫资产管理有限公司的筏式养殖，最近距离均为 30m；东侧最近为乳山市城市国有资产经营有限公司筏式养殖，最近距离约 42m。项目位置关系见图 1.7-1。

（1）施工期间对养殖区的影响分析

项目实际养殖筏架距离本项目边界最近 39m。本项目施工期仅在底樁打设过程中产生少量的悬浮泥沙，随施工结束而消失，项目施工期对周围养殖区的影响很小。

（2）运营期间对养殖区的影响分析

项目自 2020 年建设运营至今，主要进行筏式养殖，养殖品种主要为太平洋牡蛎，周边养殖区养殖品种与本项目相同，均为太平洋牡蛎。太平洋牡蛎为滤食性贝类，养殖密度适宜，且项目养殖过程不投饵不投药，因此本项目建设不会影响项目区域海水的水质，进而不会对邻近海域的水质产生不利影响。

另外，根据项目周边的现状调查资料，2025 年 7 月项目邻近调查站位水质和沉积物调查结果均符合二类水质标准，满足水质标准要求。项目运营以来未对项目邻近海域的水质造成不利影响。

此外，项目运营期产生的生活污水、含油污水均收集后妥善处理，不排海，不会对海水水质产生影响。因此，项目运营期间的养殖活动对周边海域养殖区无不利影响。

（3）项目船舶通行对周边养殖区的影响分析

项目周边分布较多筏式养殖项目，筏式养殖之间间距在 20~50m 之间，本项目养殖船船宽约 5m，可自由通行，不会对周边现状养殖产生影响。

另外项目养殖区内养殖筏架距离养殖边界大于 39m，因此项目施工期筏架布设，运营期养殖船看护、收获等作业均不会对周边的养殖产生不利影响。

综上，项目建设对周围的养殖区无不利影响。

6.9.2 对生态保护红线的影响分析

本项目为筏式养殖，根据威海市国土空间规划，项目不占用海洋生态保护红线，项目距离最近的生态保护红线为西侧 1.2km 的“乳山汇岛特别保护海岛生态保护红线”。项目陆域基地外侧海域为“乳山海岸防护物理防护极重要区生态保护红线”，项目不占用生态保护红线，但是养殖过程养殖船会穿越该生态保护红线区。

项目施工建设早已完成，施工期产生的各种污染物均妥善收集处置，未对生态保护红线造成明显不利影响；运营期养殖船生活污水和倒笼人员生活污水依托陆域场地

厕所经化粪池收集后，定期委托乳山市徐广忠道路货物运输经营部拉运至乳山市银滩第二污水处理厂处理；养殖船含油污水经养殖船收集后，暂存于陆域基地的含油污水收集罐，后由威海荣盛海船务有限公司接收处理。废弃养殖笼、浮球等养植物资、养殖笼清理废物收集至项目自行设置的垃圾桶，后由环卫部门统一清运处置。项目污染物均妥善处置不排海。不会对生态保护红线造成不利影响。

根据《关于加强生态保护红线管理的通知》（鲁自然资发〔2023〕1号文）“二、强化有限人为活动管控（三）有限人为活动不涉及新增用地用海用岛审批的，应严格控制活动强度和规模，避免对生态功能造成破坏。其中，**无具体建设活动的，由相关部门按规定做好管理**；有具体建设活动的，由县级以上自然资源主管部门组织开展审查，征求生态环境、林业、海洋等相关部门意见，出具“符合生态保护红线内允许有限人为活动的认定意见”以及附件1“生态保护红线内自然保护地核心保护区外允许开展的有限人为活动”中“6.必须且无法避让、符合县级以上国土空间规划的线性基础设施、通讯和防洪、供水设施建设和**船舶航行**、航道疏浚清淤等活动；已有的合法水利、交通运输等设施运行维护改造”。

项目养殖船穿越红线区“乳山海岸防护物理防护极重要区生态保护红线”抵达依托陆域基地，不在红线区内进行养殖活动，且污染物均妥善处置不排海。项目不涉及具体建设活动，仅船舶航行会穿越红线区，属于无具体建设活动的不涉及新增用地用海用岛审批的有限人为活动，项目养殖船应定期进行维护保养，养殖船在穿越红线区过程中由相关部门按规定做好管理，加强瞭望、注意避让，避免发生碰撞溢油事故。在落实环保措施前提下，对生态保护红线区无不利影响。

综上，项目建设对生态保护红线无不利影响。



图 6.9.2-1 项目船舶航行路线示意图

6.9.3 对渔业资源“三场一通道”的影响分析

项目养殖区位于主要产卵场、重要产卵场和索饵场内，周边无渔业资源越冬场和洄游路线分布。

项目占用的主要产卵场主要为短距离洄游种类产卵场，短距离洄游种类主要为黄、渤海地方性种群的冷温性、温水性或冷水性生物资源，黄、渤海的大多数渔业生物资源属于这种类型。该类种群洄游距离短，随着季节变化进行深水—浅水—深水的越冬、生殖和索饵洄游。短距离洄游种类在产卵后即产卵场周边分散索饵，其产卵场也是该种类刚发生幼鱼的索饵场，索饵期直到越冬洄游。

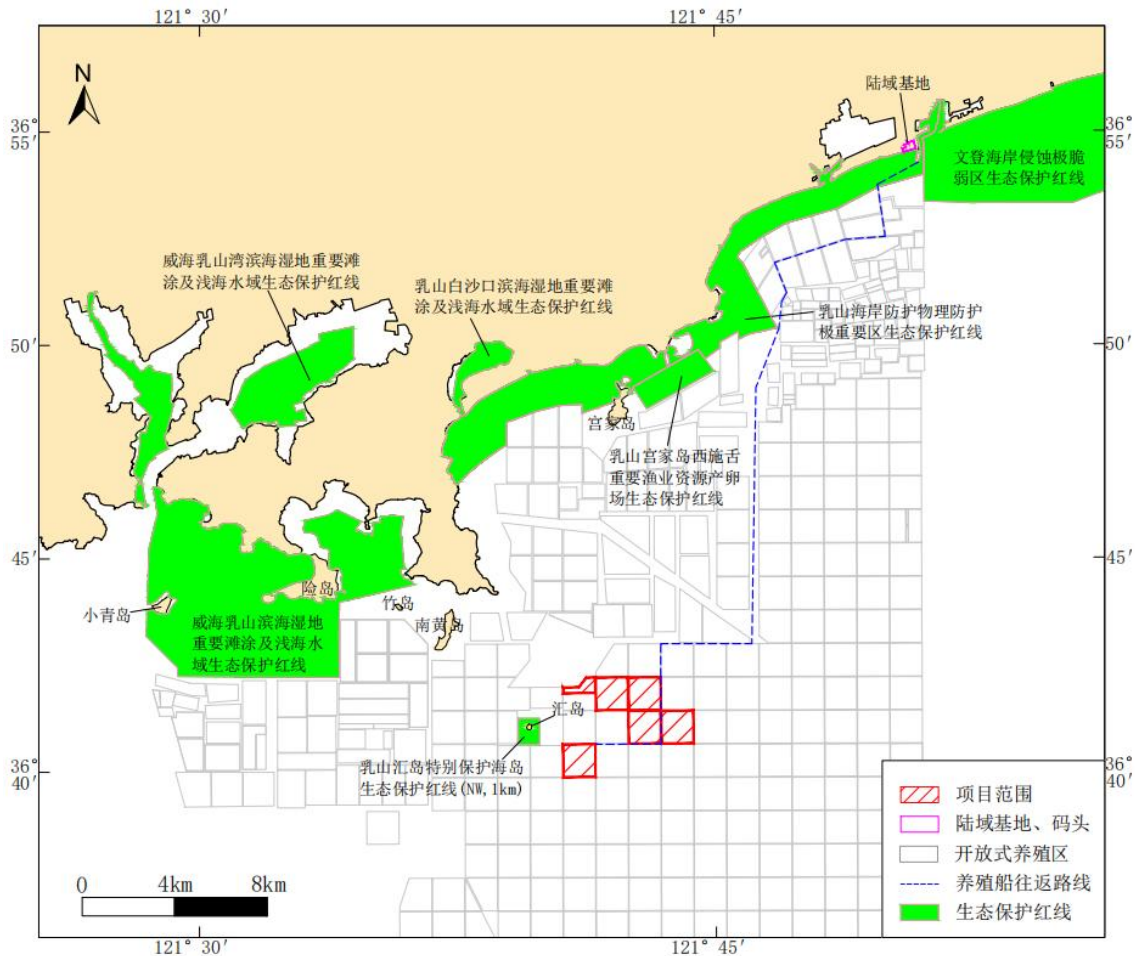
从空间占用角度，养殖区采用筏式养殖布局：浮纜沿南北向设置，长度 100 m，间距 15 米；养殖宗海中部规划东西向一条 60m 宽养殖通道。这种布局保留了海域中上层水体连通性，60m 宽养殖通道进一步保障了亲体洄游、幼鱼索饵的水平移动空间，未对“三场”核心功能区形成完全覆盖。

项目占用渔业资源“三场一通道”的养殖区开展的养殖方式为筏式养殖，项目筏架

布设在上层海域，养殖笼长约 2.0~2.5m，项目所在海域水深约为 15m，筏架下部留有足够的生存空间，不会影响渔业生物的活动、觅食、产卵及洄游，同时筏架养殖可避免拖网等捕捞渔船作业，为洄游鱼类提供稳定庇护场所，有利于洄游鱼类的短时憩息或产卵繁殖。养殖期间不投饵、不投药，养殖牡蛎以海水中藻类为食，可抑制海水赤潮、绿潮及富营养化的发生，有利于所在海域渔业资源的产卵和索饵。

因此，项目建设对渔业资源“三场一通道”的不利影响很小。

6.9.5 对海岛的影响分析

项目周边海岛主要为汇岛和南黄岛，汇岛位于项目西侧约 1.4km，南黄岛位于项目西北侧约 5.4km，项目工程内容主要为筏式养殖，工程建设不改变水深、地形地貌，对附近海域的水动力环境基本无影响，对周边海域的地形地貌与冲淤环境基本无影响，项目施工期和运营期污染物均妥善处置不排海，项目建设对周边海岛的地形地貌和生态环境均无不利影响。因此，项目建设对周边海岛无不利影响。

6.9.6 对航路的影响分析

（1）对山东海事局公布的航路的影响分析

根据中华人民共和国山东海事局《关于公布山东沿海部分航路的通告》（鲁航通[2021]0376 号），距离项目最近的航路为南侧 28.5km 的成山角南部至青岛港航路和西侧 34km 的海阳港区进港航路。项目养殖区域和周边航路的位置关系见 6.9.6-1 所示。项目距离周边航路较远，不会对周边航路产生影响。

（2）对周边习惯性航路的影响分析

项目筏架距离养殖边界的距离在 30m 以上，另外，项目运营以来养殖船通行未对航路内其他船舶造成不利影响，因此项目开展筏式养殖对习惯性航路无不利影响。

综上，项目建设对周边航路无不利影响。



图 6.9.6-1 项目和周边航路位置关系图

6.9.7 对依托陆域基地周边敏感目标的影响分析

项目依托陆域基地周边 500m 范围内无村庄等敏感目标。

项目依托北侧的乳山西浪暖牡蛎产业安置示范园内的牡蛎安置区和装卸平台分别进行倒笼作业和养殖渔船靠泊。项目通过提高作业效率缩短倒笼时间，养殖废物日产日清等措施减轻倒笼过程产生的海腥味，且该示范园周边 500m 范围内无村庄等陆域敏感目标，因此项目建设对依托码头周边的环境影响较小。

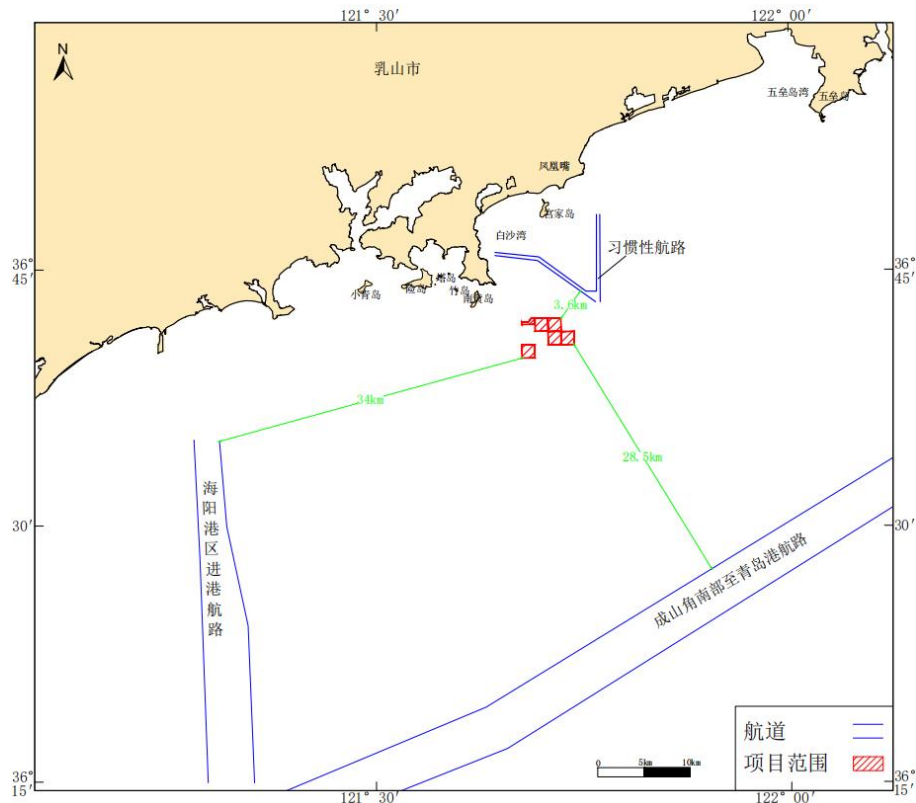
7 环境事故风险分析

7.1 风险调查

7.1.1 风险源调查

项目建设筏式养殖，项目涉及的风险物质主要是施工期和运营期养殖船油箱内的燃料油。本项目已建成，施工期已结束，施工期未发生环境风险事故，未对周边环境产生不利影响。本次评价主要针对项目运营期涉及的环境风险。

根据 1.5.1.6 节，本项目建设筏式养殖，单艘养殖船最大携带燃油总量为 0.544t。

7.1.2 环境敏感目标调查

项目评价范围内无大气环境保护目标，当发生养殖船燃料油泄漏事故时，若未能及时采取风险防范措施，可能会对周围的海洋生态环境保护目标造成污染。

项目评价范围内的重要敏感区为乳山汇岛特别保护海岛生态保护红线，一般敏感区包括汇岛、南黄岛、烟威近海主要产卵场、重要产卵场和主要渔业资源索饵场，具体见 1.7.3 节海洋生态环境保护目标。

7.2 风险评价等级

本项目涉及的危险物质为燃料油，根据《环境影响评价技术导则 海洋生态环境》（HJ1409-2025）及《建设项目环境风险评价技术导则》（HJ 169-2018）进行评价等级的确定。本项目海洋生态环境风险和大气环境风险评价等级均为简单分析，因此本项目环境风险评价综合等级为简单分析。详见 1.5.1.6 节。

7.3 环境风险识别

7.3.1 物质危险性识别

项目施工期已结束，风险物质主要为运营期养殖船燃料油，燃料油其主要危险特性及理化性质见表 7.3-1。

表 7.3-1 理化性质及危险特性

介质	比重 (kg/m ³)	闪点 (°C)	爆炸极限 (Vol%)	毒性危害等级	火灾危险等级
燃料油	0.85	≥220	1.0~5.0	III 中度	丙 B

注：1、表中闪点取自《可行性研究报告》资料，爆炸极限摘自《爆炸危险环境电力装置设计规范》（GB50058-2014）。
2、表中火灾危险类别根据《装卸油品码头防火设计规范》（JTJ237-1999）表 3.0.1“油品危险性分类”确定。
3、毒性危害：根据《职业性接触毒物危害程度分级》（GBZ230-2010）表 1 职业性接触毒物危害

程度分级和评分依据计算而得。

I：极度危害 II：高度危害 III：中度危害 IV：轻度危害。

7.3.2 风险类型识别

1、环境风险类型

根据危险物质及生产系统的风险识别结果，项目环境风险类型主要为危险物质泄漏。

2、环境风险危害分析及扩散途径

养殖船发生碰撞溢油事故将造成附近海域水体污染事故，从而造成对海洋生态环境的影响。

燃料油中的轻质组分会通过挥发进入大气，在风力作用下向周边扩散。挥发的油气不仅会造成大气污染，还可能形成易燃易爆的危险环境，进而引起火灾、爆炸事故，对大气环境产生不利影响。

7.3.3 风险类型分析

根据《建设项目环境风险评价技术导则》（HJ 169-2018），环境风险类型分为危险物质泄漏，以及火灾、爆炸等引发的伴生/次生污染物排放两种类型。在类比同类项目事故风险的基础上，确定本工程的风险类型为：燃料油泄漏，不考虑自然灾害如地震、台风、风暴潮等所引起的事故风险。本项目可能涉及的主要风险类型见下表。

表 7.3-1 环境风险环节分析一览表

风险类型	风险因素	事故危害	可能造成事故的原因简析
燃料油泄漏	运营期船舶航行事故	对海洋水质、生态环境的破坏	运营期船舶碰撞事故
火灾、爆炸	运营期船舶航行事故	污染大气环境	火灾、爆炸

7.3.4 有毒有害物质扩散途径的识别

本项目实施后，若发生养殖船溢油事故，溢出的油膜主要漂浮于海面，并随着海流和风的共同作用向项目周围水体扩散，短期内进入水体的量一般较少，其主要的环境影响是隔绝了水体和大气之间的正常水气交换，限制了阳光向水体的透入，使水质和水体自净化功能变差，破坏了水生生态系统的光合作用及其物质和能量流，损害海洋哺乳类动物、海鸟等动物的生理功能等。

事故状态下泄漏物质扩散途径汇总表见 7.3-2。

表 7.3-2 事故状态下泄漏物质向环境迁移途径分析

事故类型	事故过程	转移途径	危害受体	环境危害
燃料油泄漏	燃料油扩散	水体输运	海洋环境、生态环境	水体污染、生态损害

火灾、爆炸	火灾、爆炸	大气扩散	大气环境	大气环境污染
-------	-------	------	------	--------

7.3.5 可能受影响的环境保护目标识别

项目评价范围内无大气环境保护目标，当发生燃料油泄漏事故时，若未能及时采取风险防范措施，可能会对周围的海洋生态环境保护目标造成污染。

本工程的海洋生态环境保护目标主要是海域评价范围内的：乳山汇岛特别保护海岛生态保护红线，汇岛、南黄岛、烟威近海主要产卵场、重要产卵场和主要渔业资源索饵场。分布情况见 1.7.3 节。

7.4 环境风险的影响分析

7.4.1 赤潮等自然灾害风险分析

威海市海洋灾害以风暴潮、台风为主，未发生灾害性海冰过程。各类海洋灾害给海洋经济发展和海洋生态带来一定程度的影响。

（1）台风、风暴潮灾害风险分析

台风、风暴潮等自然灾害对工程建设以及正常营运都会带来一定的风险。风暴潮指台风过境造成的风暴增水，是一种严重的海洋灾害。风暴潮对本工程造成的风险影响主要表现为：营运期如遇特大台风、风暴潮等意外气象条件，均可能造成养殖设施移动、船舶倾覆等事故。不但影响养殖设施的稳定性，还可能造成财产经济损失，甚至可能危及人群生命安全。

若强台风引发的潮位上涨，可能导致海域超高潮位，风暴潮袭击船舶，造成倾覆事故，将产生严重的后果，因此建设单位和管理单位要极其重视当地可能出现的风暴潮灾害的防范。

（2）赤潮风险分析

赤潮又称红潮，是在特定的环境条件下，海水中某些浮游植物、原生动物或细菌爆发性增殖或高度聚集而引起水体变色的一种有害生态现象。养殖区周边海域发生赤潮时，可产生以下危害：1）破坏养殖区的天然饵料基础，造成渔业减产；2）赤潮生物异常繁殖，尤其是当赤潮生物死亡分解时，大量消耗氧气，可造成环境严重缺氧，导致牡蛎和蛤蜊窒息死亡，此外由于海水缺氧而产生的 HS 和 CH_4 ，对鱼、贝也有致命的毒效；3）赤潮生物吸附于鱼、虾、贝类等的鳃上而使其窒息死亡；4）很多赤潮生物，尤其是甲藻门的种类，体内或代谢产物中，含有生物毒素，能直接毒死鱼、贝类等。

（3）浒苔灾害风险分析

近几年，浒苔泛滥问题逐渐引起了广泛关注，与赤潮相似，大量繁殖的浒苔会遮挡阳光，从而影响海底藻类的生长。同时，死亡的浒苔会消耗海水中的氧气，对海洋生物造成不利影响，对项目的养殖生物亦会造成一定影响。

7.4.2 养殖病害分析

项目运营期间水产品养殖过程中大规模养殖病害事故一旦发生，其后果主要有两个方面，一是对项目区内养殖水域和养殖活动带来损失，二是对项目区外侧海域造成潜在的威胁。

病害发生后会引起养殖区内水产品大量死亡，从而导致养殖海水中 pH 值、氨氮含量明显升高，使渔业水域受污染，随着养殖水产品的大量死亡，整个养殖区内的生态系统会受到破坏，这种连锁事件的发生使整个养殖水体都受到污染，在气候、天气及水生生物等综合因素作用下，存在水质恶化而引发海域发生赤潮的风险，从而对外侧海域水质环境和生态环境带来一系列连锁反应。

7.4.3 船舶碰撞风险分析

本项目位于威海市乳山市南部海域。本项目运营期间，养殖船来回航行，加大了海域的通航密度，对该海域通航安全造成一定的干扰和影响，增大了船舶相互碰撞发生风险事故的几率，对通航环境带来一定的安全隐患。

因此，项目施工期已结束，未发生船舶碰撞事故。项目营运期间，建设单位应加强养殖船的管理，尽量减少养殖船对海上交通的影响。

7.4.4 溢油事故的风险影响分析

项目位于威海市乳山市南部海域，工程附近主要为养殖区。若发生溢油事故，很有可能会对周围渔业养殖业造成影响，另外，石油进入海域环境还可能对浮游动植物、底栖生物等水生生物的生命构成威胁和危害，甚至死亡。

（1）石油污染对浮游生物的影响

浮游生物是最容易受污染的海洋初级生物，一方面它们对油类的毒性特别敏感，即使在溢油浓度很低的情况下它们也会被污染；另一方面浮游生物与水体是连成一体的，海面浮油会被浮游生物大量吸收，并且，它们又不可能像海洋动物那样避开污染区。另外，海面油膜对阳光的遮蔽作用影响着浮游植物的光合作用，会使其腐败变质。变质的浮游植物以及细胞中进入碳氢化合物的藻类都会危及以浮游生物为食的海洋生物的生存。一旦浮游生物受到污染，其他较高级的海洋生物也会由于可捕食物的

污染而受到威胁。

（2）石油污染对底栖生物的影响

不同种类底栖生物对石油浓度的适应性具有差异，多数底栖生物石油急性中毒致死浓度范围在 2.0~15mg/L，其幼体的致死浓度范围更小。

软体动物双壳类能吸收水中含量很低的石油，如：0.01ppm 的石油可能使扇贝呈明显的油味，严重的油味可持续达半年之久。受石油污染的扇贝会引起因纤毛鳃上皮细胞麻痹而破坏其摄食机制，进而导致死亡。

底栖生物的耐油污性通常很差，即使水体中石油含量只有 0.01ppm，也会导致其死亡。当水体中石油浓度在 0.1~0.01ppm 时，对某些底栖甲壳类动物幼体有明显的毒效。

（3）石油污染对鱼类的影响

国内外许多研究均表明，高浓度的石油会使鱼卵、仔幼鱼短时间内中毒死亡，而低浓度石油所引起的长期亚急性毒性可干扰鱼类摄食和繁殖，其毒性随石油组分的不同而有差异。

7.4.5 溢油风险对生态保护红线区及周边开发利用活动的影响分析

本项目养殖船在航行过程中需穿越“乳山海岸防护物理防护极重要区生态保护红线”，虽不在此区域内进行养殖作业，且各类污染物均妥善处置、不直接排海，但仍存在因船舶碰撞、机械故障等原因导致燃料油泄漏的潜在风险。一旦在红线区或其邻近海域发生溢油事故，将对红线区的生态功能及周边海域的开发利用活动产生以下影响：

（1）对生态保护红线区的影响：

红线区通常具有极高的生态敏感性和保护价值，承担着海岸防护、生物多样性维护等重要功能。若发生溢油事故，油膜扩散将直接破坏红线区内的湿地、滩涂等典型生态系统，影响底栖生物、鸟类等保护对象的生存环境，可能导致生态系统服务功能下降，甚至引发长期生态退化。

（2）对周边开发利用活动的影响：

溢油事故不仅影响红线区，还可能波及周边海域的渔业养殖区、港口航运区等。油污会导致养殖水产品死亡或带有异味，造成经济损失；妨碍船舶正常航行，增加通航风险。此外，油污清理过程中可能进一步扰动海域环境，引发二次污染。

因此，虽项目自身不在红线区内排放污染物，但船舶航行所带来的溢油风险仍需

高度重视，必须采取严格防范措施，最大限度降低对红线区及周边海域的影响。

7.5 环境风险防范措施

尽管本项目风险事故发生的概率不高，但一旦发生，对环境将造成严重污染，并给国民经济带来巨大的损失，因此，应加强风险事故的防范。针对本项目风险特点和环境特征，提出风险事故防范措施。

7.5.1 自然灾害的防范与应急措施

（1）赤潮和浒苔的防范与应急措施

建设单位应加强赤潮监视，特别是赤潮多发区，近岸水域，海水养殖区和江河入海口水域要进行严密监视，及时获取赤潮信息。一旦发现赤潮和赤潮征兆，及时通知有关部门，有组织有计划地进行跟踪监视监测，加强养殖业的科学管理。

认真收听天气预报，掌握灾害天气变化动态，及时传递风情信息，确保通讯联络畅通。灾害天气禁止出海作业。

（2）风暴潮的防范与应急措施

按照“安全第一，预防为主”的方针，在预防上多下功夫，要利用会议、广播、电视、标语、培训等多种形式，广泛开展防风暴潮等安全知识的宣传教育活动。

风暴潮来临前，通知养殖人员风暴潮期间禁止出海作业以及陆域基地作业。风暴潮过后，应立即组织力量修复受损设施和设备，及时恢复生产。同时，立即组织有关人员进行事故调查和善后处理工作，并尽快将损失情况和事故调查处理情况及时上报。

7.5.2 养殖病害的防范与应急措施

对于病毒性疾病要以预防为主，对细菌性疾病，日常应加强养殖管理，避免机械性损伤，发现病害要及时清除，以防疾病蔓延。养成期要降低养殖密度，提高换水率；对于真菌性疾病，日常管理时应彻底消灭敌害生物，减少在捕捞、运输放养等过程中的机械损伤。

养殖品种差也会造成病害多，由于用来繁殖苗种的亲体体质差，抗病力弱，有些还带有病毒，其繁殖的后代必然也是抗病力差或是本身染有病毒，在养殖环境变化情况下很易暴发突发性疾病，而且难以治疗；另外，购买苗种时，把外地感染了疾病的苗种引进后，易发展成地方性常见疾病。因此，在苗种选择时，应从专门从事苗种生产的良种场选购抗病力强、无疾病的健康苗种。

7.5.3 溢油风险防范措施

7.5.3.1 溢油物资配备情况

(1) 陆域基地配备溢油物资情况

项目养殖船靠泊依托乳山西浪暖牡蛎产业安置示范园的装卸平台，该陆域基地的建设单位在陆域基地上配备了如下溢油应急设施，溢油应急设施存放点的位置见图 2.4-2。

表 7.5.3.1-1 依托陆域基地配备的溢油应急设施一览表

设备名称	数量	
围油栏	应急型 (m)	100
收油机	总能力 (m³/h)	1
油拖网	数量 (套)	1
吸油材料	数量 (t)	0.1
储存装置	有效容积 (m³)	1

(2) 本项目配备溢油物资情况

本项目运营期配备了 3 艘 70 马力渔船，每艘船载油量约 0.544t，根据《船舶溢油应急能力评估导则》(JT/T 877-2013) 4.3.5.2 节，吸油材料数量的计算方法如下：

$$I = T \times P_3 \div (J \times K \times \phi_1)$$

其中：I——吸收吸附材料数量，单位为吨 (t)；

T——总溢油量，单位为吨 (t)，取 0.85；

P_3 ——吸收吸附回收量占总溢油量的比例 (%)，取值区间为 20%~30%，取 20%；

J——吸收吸附倍数，取 20；

K——油保持率 (%)，取 90；

ϕ_1 ——吸收吸附加权系数，取 0.3。

根据以上公式计算得，本项目每艘船所需的吸油材料数量为：0.544×20%/ (20×90%×0.3) =0.02t。因此，本项目运营期每艘船舶配备 0.02t 的吸油毡。

7.5.3.2 溢油风险防范措施

(1) 营运期间养殖作业人员应严格按照操作规程进行操作船只，严禁乱穿乱越。

(2) 避开在雾季、台风季节期间出海，在遇到不利天气时及时安排养殖船避风，禁止在能见度不良和风力大于 6 级的天气进行作业。

(3) 事故发生后，在第一时间内向渔业主管部门等相关部门报告，与他们保持密切联系，由渔业主管部门统一指挥调度。

(4) 制定红线区专项航行管理制度：明确船舶在红线区内的航行路线、速度限制和避让规则，避免在红线区内停泊或进行非必要操作，减少事故概率。

(5) 加强红线区海域监测与巡查：利用监控手段，实时监控船舶航行状态，及时发现异常行为或潜在风险。

(6) 与红线区管理部门建立应急联动机制：一旦发生溢油事故，立即启动应急预案，并通报红线区管理单位，协同开展应急响应与油污清理工作，优先保护红线区生态功能。

(7) 提升船员环保意识与应急能力：定期开展红线区生态保护专题培训，增强船员对红线区敏感性的认识，确保其在发生事故时能迅速、正确地采取初步控制措施。

(8) 应急物资配备情况：项目船舶配备了一定量的吸油毡防止船舶跑、冒、滴、漏、碰撞等溢油，同时项目可依托陆域基地配备的围油栏、收油机、油拖网等应急物资。

7.5.4 风险应急预案

7.5.4.1 风险应急预案编制

建设单位应按照《建设项目环境风险评价技术导则》、《国家突发环境事件应急预案》、按照“分类管理，分级响应，区域联动”的原则，编制突发环境事件应急预案，明确预案适用范围、环境风险事件分类与分组、组织机构与职责、监控和预警、应急响应、事故处置、应急保障、善后处置预案管理与演练等内容，同时应加强环境风险应急演练，确保对风险事故的及时、有效处置，使风险事故对环境的影响降至最低。

7.5.4.2 应急预案的衔接和联动

本项目的应急预案应与生态环境部门的应急预案进行衔接，列入生态环境部门联系方式。当污染事故发生时，公司有关人员应迅速将准确的事故信息上报至威海市生态环境局乳山分局，并根据环保部门的指示，按照制定好的应急预案开展应急清污行动。当本公司及依托陆域基地的应急力量不足时，必要时应请求海洋渔业部门、海事部门和应急管理部门统一调配周边应急力量，共同完成事故风险控制工作。

7.6 分析结论

本项目制定了一系列的风险防范措施，可将事故风险概率和影响程度降至最低。

在建设单位严格落实本项目提出的环境风险防范措施并按照国家环境风险管理相关要求的前提下，其潜在的事故风险是可以防范的。

此外，本项目在严格落实各项风险防范措施的基础上，进一步加强对生态保护红线区的航行管理和应急保障，可有效控制船舶溢油风险对红线区及周边海域的影响。在建设单位严格执行红线区专项管理制度、并与相关部门建立协同应急机制的前提下，本项目对生态保护红线区的潜在风险是可防可控的。

8 环境保护措施及其可行性论证

8.1 水污染防治措施

本次对施工期污染防治措施进行回顾性分析。

8.1.1 施工期的防治措施回顾性分析

(1) 施工人员的生活污水经施工船载收集装置收集后依托陆域基地的化粪池暂存定期委托乳山市徐广忠道路货物运输经营部拉运至乳山市银滩第二污水处理厂处理。

(2) 施工期产生的船舶含油污水经船载收集装置收集后，暂存于陆域基地的含油污水收集罐，后由威海荣盛海船务有限公司接收处理。

(3) 施工期间选择了海况较好的天气打樁施工。

8.1.2 运营期的防治措施

(1) 运营期海上养殖人员的船舶生活污水经船载收集装置收集后依托陆域基地的化粪池暂存，定期委托乳山市徐广忠道路货物运输经营部拉运至乳山市银滩第二污水处理厂处理。

(2) 运营期陆域倒笼人员的生活污水依托陆域基地的化粪池暂存，定期委托乳山市徐广忠道路货物运输经营部拉运至乳山市银滩第二污水处理厂处理。

(3) 运营期船舶含油污水经船载收集装置收集后，暂存于陆域基地的含油污水收集罐，后由威海荣盛海船务有限公司接收处理。

(4) 严禁向海域倾倒生活污水、含油污水和垃圾。

(5) 科学控制养殖密度，养殖过程不投饵不投药。

8.1.3 废水处理可行性分析

(1) 污水量

项目施工期生活污水产生量总计为 7.0m^3 。生活污水中主要污染物的产污强度，分别按 COD: $38.34\text{g}/\text{人}\cdot\text{d}$ 、氨氮: $2.15\text{g}/\text{人}\cdot\text{d}$ 、总氮: $3.20\text{g}/\text{人}\cdot\text{d}$ 、总磷: $0.19\text{g}/\text{人}\cdot\text{d}$ 的一半计，则施工期生活污水主要污染物的总产生量分别为：COD: 0.006t 、氨氮: 0.0003t 、总氮: 0.0005t 、总磷: 0.00003t 。本项目已建成，施工期间施工人员的生活污水经施工养殖船收集后依托陆域基地厕所化粪池收集后委托乳山市徐广忠道路货物运输经营部拉运至乳山市银滩第二污水处理厂处理。

项目运营期生活污水产生量总计为 $77.8\text{m}^3/\text{a}$ 。运营期主要污染物的产生量分别为：COD： $0.068\text{t}/\text{a}$ 、氨氮： $0.004\text{t}/\text{a}$ 、总氮： 0.006t 、总磷： 0.0003t 。运营期海上养殖人员的船舶生活污水经船载收集装置收集后依托陆域基地的化粪池收集后，定期委托乳山市徐广忠道路货物运输经营部拉运至乳山市银滩第二污水处理厂处理；陆域倒笼人员的生活污水依托陆域基地的化粪池收集后，定期委托乳山市徐广忠道路货物运输经营部拉运至乳山市银滩第二污水处理厂处理。

（2）依托可行性

根据第3章计算，施工期生活污水产生量总计为 7.0m^3 ， $0.18\text{m}^3/\text{d}$ ；运营期生活污水产生量总计为 $77.8\text{m}^3/\text{a}$ ， $0.94\text{m}^3/\text{d}$ 。生活污水依托陆域基地设置的化粪池，收集后委托乳山市徐广忠道路货物运输经营部拉运至乳山市银滩第二污水处理厂处理。

根据陆域基地建设单位乳山龙汇海产养殖有限公司出具的说明（见附件5），园区内日常生活污水产生量约 $7\text{m}^3/\text{d}$ ，含油污水产生量约 $0.8\text{m}^3/\text{d}$ ，生活污水每天拉运一次，含油污水一周拉运一次；倒笼作业期间（4~6月份）生活污水最大日产生量约 55m^3 ，含油污水最大日产生量约 3m^3 ，生活污水半天拉运一次，含油污水两天拉运一次。自园区运营以来未发生环境污染事故。本项目为已建项目，上述园区内污水最大产生量已包含本项目。

陆域基地建设单位乳山龙汇海产养殖有限公司与乳山市徐广忠道路货物运输经营部的委托拉运协议见附件7，乳山市徐广忠道路货物运输经营部与乳山市银滩第二污水处理厂的经营单位乳山毅科水环境治理有限公司签订的污水接纳处理合同见附件7。

综上，项目生活污水处理方式合理可行。

8.1.4 含油污水处理可行性分析

陆域基地设置4个含油污水收集罐，总容量为 8m^3 ，定期由威海荣盛海船务有限公司接收处理。项目施工期船舶含油污水排放量为 $0.02\text{t}/\text{d}$ ，运营期养殖船含油污水排放量为 $0.03\text{t}/\text{d}$ 。本项目为已建项目，现状含油污水收集罐日最大存储量约 3m^3 ，已包含本项目最大日排放量 $0.03\text{m}^3/\text{d}$ ，项目含油污水依托该含油污水收集罐可行。

威海荣盛海船务有限公司为威海市交通运输局认可的污染物接收单位，威海荣盛海船务有限公司营业执照和备案表详见附件6。

综上，项目含油污水处理方式合理可行。

8.2 大气污染防治措施

1、施工期大气污染防治措施回顾性分析

施工期的大气污染主要来自施工中船舶产生的废气，为自然排放。对此，项目采取了以下防治措施：加强施工养殖船的维修和保养，确保排放的废气符合国家有关标准。

2、营运期大气污染防治措施

营运期的大气污染物主要是养殖船尾气、运输扬尘，养殖笼晾晒过程产生的扬尘以及倒笼作业期间产生的海腥味、扬尘。对此，采取以下防治措施：

(1) 养殖船使用符合国家最新标准的低硫船用柴油。根据《交通运输部关于印发船舶大气污染物排放控制区实施方案的通知》，养殖船应使用硫含量不大于 0.5%mm 的船用燃油。

(2) 加强养殖船的维修、保养，保持良好状态，减少废气排放。

(3) 要求尽量缩短倒笼时间，且避开炎热天气倒笼。

(4) 倒笼及收获期间养殖笼清理产生的废物堆存时间一般控制在 12h 以内，最长不应超过 24h，务必日产日清。

(5) 养殖笼晾晒完成后，及时对晾晒场地进行清理。

(6) 牡蛎收获上岸后，直接转运离场，不在陆域基地存放。

8.3 噪声污染防治措施

1、施工期噪声污染防治措施回顾性分析

(1) 选取了低噪声、低振动的施工船，加强船舶的日常维修、保养工作，使其始终保持良好的正常运行状态，维持施工养殖船低声级水平，避免超过正常噪声运转。

(2) 施工期避开了贝类、鱼类等水生生物的产卵期、繁殖期。

2、营运期噪声污染防治措施

(1) 加强养殖船的保养维修，保持正常运行、正常运转，降低噪声。

(2) 船舶选型上应注意噪声的防治，选择噪声低、能耗低的设备，以减小噪声源的声级。

8.4 固体废物污染防治措施

1、施工期固体废物污染防治措施回顾性分析

(1) 项目使用的养殖笼、筏架等养殖设施，均从正规渠道购买，并应符合环保要求。

(2) 施工期船舶生活垃圾收集至垃圾桶，后由环卫部门统一清运处置。

(3) 加强施工期的环境监理，严禁施工人员向海域随意丢弃固体废物。

2、运营期固体废物污染防治措施

(1) 措施

1) 运营期养殖笼清理废物收集至项目自行设置的垃圾桶，后由环卫部门统一清运处置。

2) 养殖人员定期对养殖笼、浮球进行检查，将废弃养殖笼、浮球运至陆域基地统一收集至项目自行设置的垃圾桶，后由环卫部门统一清运处置，严禁抛入海域。

3) 运营期船舶生活垃圾收集至项目自行设置的垃圾桶，后由环卫部门统一清运处置。

(2) 可行性分析

项目运营期生活垃圾产生量约为 0.708t/a，日最大产生量为 8.6kg/d，养殖笼清理废物产生量约 165t/a，倒笼 60 天，日均产生量 2.75t/d；废弃养殖笼、浮球等养殖物资产生量约 0.66t/a，日均产生量 2.2kg/d。因此，项目固体废弃物日最大产生量为 2.76t/d，项目配备 14 个 240L 垃圾桶，每个垃圾桶的容量大约为 200kg，总容量为 2.8t，大于 2.76t/d，可以满足每天的垃圾存储需求。项目垃圾日产日清。因此，项目垃圾桶数量能够满足日常存储固废需求。

综上，项目固体废弃物污染防治措施可行。

8.5 海洋生态保护对策措施

1、施工期生态保护措施回顾性分析

(1) 施工期严格管理施工养殖船，各项污染物收集后妥善处理，未向海域排放污染物。

(2) 施工时间避开了鱼虾产卵期，并尽量缩短水下作业时间，最大限度地降低扰动范围。

(3) 严格控制施工范围，避免了对周围养殖区的水生生物产生不利影响。

2、运营期生态保护措施

(1) 养殖过程中应科学控制养殖密度，充分利用海水中的天然饵料，并严格管

理，避免投药。在养殖过程中注意采用当地常见种，避免引入外来物种。

(2) 及时更换养殖笼，避免对局部水域环境造成污染，进而影响周围水生生物生境。

8.6 环境保护竣工验收

根据《建设项目环境保护管理条例》，建设项目竣工后，建设单位应当按照国务院环境保护行政主管部门规定的标准和程序，对配套建设的环境保护设施进行验收，编制验收报告。建设单位在环境保护设施验收过程中，应当如实查验、监测、记载建设项目环境保护设施的建设和调试情况；对各项环保工程措施“三同时”的落实情况、效果以及工程建设对环境的影响进行调查。本建设项目的环保验收内容见表 8.6-1。

表 8.6-1 项目“三同时”环保验收内容一览表

项目	污染源	环保措施	验收内容及重点
水污染防治措施	船舶油污水	经船载收集装置收集后，暂存于陆域基地的含油污水收集罐，后由威海荣盛海船务有限公司接收处理。	含油污水接收处置情况
	生活污水	船舶生活污水经船载收集装置收集后依托陆域基地的化粪池暂存，定期委托乳山市徐广忠道路货物运输经营部拉运至乳山市银滩第二污水处理厂处理；陆域生活污水依托陆域基地的化粪池暂存，定期委托乳山市徐广忠道路货物运输经营部拉运至乳山市银滩第二污水处理厂处理。	生活污水接收处置情况
大气污染防治措施	养殖船废气，养殖笼清理过程中产生的海腥味、扬尘	养殖船应使用正规厂家生产的符合环保要求的柴油； 加强船舶的保养、维修，使其保持正常运行； 倒笼及收获期间养殖笼清理产生的废物堆存时间一般控制在 12h 以内，最长不应超过 24h，务必日产日清；养殖笼晾晒完成后，及时对晾晒场地进行清理； 牡蛎收获上岸后，直接转运离场，不在陆域基地存放。	管理措施实施情况
噪声污染防治措施	养殖船噪声	加强船舶的保养维修、保持正常运行、正常运转，降低噪声。船舶选型上应注意噪声的防治，选择噪声低、能耗低的设备，以减小噪声源的声级。	管理措施实施情况
固体废物污染防治措施	船舶生活垃圾	收集至项目自行设置的垃圾桶，后由环卫部门统一清运处置	废物收集、处置情况
	养殖笼清理废物		
	废弃养殖笼、浮球等养殖物资废物		
生态污染防治措施	筏式养殖	科学控制养殖密度，养殖过程不投饵、不投药	养殖工艺落实情况
风险防范措施	船舶溢油	养殖船配备吸油毡	吸油毡配备情况

9 环境经济损益分析

环境影响经济损益分析以建设项目实施后的环境影响预测与环境质量现状进行比较，从环境影响的正负两方面，以定性定量相结合的方式，对建设项目的环境影响后果（包括直接和间接影响、不利和有利影响）进行货币化经济损益核算，估算建设项目环境影响的经济价值。

环境影响经济损益分析是环境影响评价的一项重要工作内容，它从整体社会的角度衡量建设项目需要投入的环保投资，以及所起到的经济和环境效益，充分体现建设项目经济效益、社会效益与环境效益对立与统一的关系。通过分析项目经济收益水平、环保投资及其运转费用与可能取得效益间的关系，说明项目的环保综合效益状况。

建设项目的环境影响经济损益分析，受到多种风险因子的影响，对项目各项环保设施投入、环保设施运行费用和环境社会收益进行经济量化评估存在一定困难，尤其环境收益，按其表现分为直接的货币效益和间接的货币效益，所以只能进行定性和半定量化的分析与评述。

9.1 社会效益分析

本项目的建设，由于采取了可行的环境保护措施，其建成后的营运活动可以促进海洋渔业的发展，带动项目所在区域及周边地区经济的发展，对地方经济发展、人民生活质量的提高均起到较大的促进作用，且这种影响是长期的。从社会效益方面看其意义主要表现在以下几个方面：

（1）项目建设筏式养殖，可推动“海上粮仓”的建设，改变传统的以捕捞为主的粗放型增长模式，实现渔业生态养殖的可持续发展。

（2）海洋渔业是海洋产业的传统支柱产业，可解决养殖船出路和渔民就业问题，增加当地居民的就业机会、提高人民生活水平、拉动地区消费、增加地方财政收入、促进地区的经济发展、增强社会的安定团结因素。

（3）本项目可充分发挥海洋资源优势，拓展养殖空间，增加市场供应，创造经济效益，让深海养殖得到推广，并促进当地经济结构调整。

项目的实施将会带来较大的社会效益，对于改善居民的生活条件，促进社会经济发展具有一定的促进作用。

9.2 经济效益分析

项目建设筏式养殖，本项目建设完成后，预计年新增销售收入约 700 万元，增加就业人数 43 人。财务分析表明，预测各项财务指标良好，盈亏平衡点比较安全。敏感性分析结果说明，项目实施后能适应市场。

项目建成后，将为社会提供优质海产品食材约 6400t/a，带动海洋渔业及相关产业发展。

9.3 环境经济损益分析

9.3.1 环保投资估算及分析

本项目用于环境保护的环保投资费用估算列于表 9.3-1，环境保护投资约 7.84 万元，占项目总投资 1600 万元的 0.49%。

表 9.3-1 环保投资估算表

阶段	项 目	单价 (万元)	数量/规模	金额 (万元)
施工期/ 运营期	含油污水收集罐（依托陆地基地）	/	/	/
	含油污水接收拉运费用	1.5	-	1.5
	生活污水接收拉运费用	1.5	-	1.5
	吸油毡	10	0.06t	0.6
运营期	垃圾桶	0.02	14 个	0.24
	跟踪监测	2	2 个	4
合计				7.84

9.3.2 环保投资效益分析

本项目的建设将产生明显的社会效益，但也将对周围海域环境造成一定的影响。其中有些影响可以按费用来折算，有些则无法用费用来折算。

（1）项目建设对环境造成的不利影响和损失

项目施工期间底框打设过程中造成海水中悬浮物增加，驱逐游泳动物，影响浮游植物生长，直接破坏底栖生物生存环境；运营期船舶碰撞导致的溢油事故会影响海洋水质和海洋生态环境。

（2）环保投资估算

根据当前的市场经济价格估算，项目环境保护工程的投资额约为 7.84 万元，占项目总投资的 0.49%。

（3）环保投资的效益评估

项目施工期各项环保工作措施，包括直接投资的环保设施和属于管理范围的工程措施，其环境经济效益主要体现在：通过各项环保措施的落实，可减少施工过程中悬浮物质的产生量，防止施工产生的污水和固体废物的随意散排污染海域，使施工场地附近海域水环境和生态环境得到有效保护。通过制定和落实事故风险防范和应急保护措施，降低对生态环境潜在的环境风险影响。

通过各项环保工程设施的投入使用和落实执行各项严格、有效的规章制度，可以使拟建项目可能对海洋产生的不利影响降到最低，从而确实有效地保护海洋生态环境，实现经济建设和海洋资源保护的协调统一。

10 环境管理与监测计划

10.1 环境管理

10.1.1 环境管理制度

环境保护管理机构负责本项目的环境管理、环境监测、污染源防治的监督管理等工作。负责水域监视，防治船舶及其相关作业污染水域的监督管理，负责水域重大污染事故的处理。

10.1.2 环境管理机构设置

项目施工期已结束，无需设置施工单位环境管理机构。

根据项目实际情况，工程建设完成后，建设单位应成立专门的环境保护管理机构，制定有关环保工作制度，统筹项目的环境管理，该机构建议由企业负责人亲自负责，下属员工兼任环境管理人员，担负日常环境管理与监测的具体工作，确保各项环保措施、环保制度的贯彻落实。

为了有效保护项目拟建海域所在区域环境质量，切实保证本报告提出各项环境保护措施的落实，针对项目的运营，项目建设单位应成立专门小组，定员为4人，负责环境管理计划制定和实施。

环境管理具体措施如下：

- (1) 对工程范围内的环境保护实行统一管理，贯彻执行国家和地方的有关环境保护法规；
- (2) 领导和组织工程辖区范围内的环境监测工作，建立监控档案；
- (3) 做好环境教育和宣传工作，提高各级管理人员和操作人员的环境保护意识，加强员工对环境污染防治的责任心；
- (4) 加强建设项目的环境管理，严格执行本报告提出的污染防治措施和对策；
- (5) 定期对环境保护设施进行维护和保养，确保环境保护设施的正常运行，防止污染事故的发生；
- (6) 加强与环境保护管理部门的沟通和联系，主动接受主管部门的管理、监督和指导。

10.1.3 运营期环境管理机构的职责

- ①贯彻落实“保护和改善生产环境与生态环境，防治污染和其它公害”等环境保护

基本国策的要求，宣传和执行中华人民共和国环境保护法、海洋环境保护法、防治船舶污染海洋的有关法律、法规和山东省制定的有关海洋与资源保护法规，做好工程项目环境污染防治和生态环境保护的工作。

②制定本项目的环境管理规章、制度和各专项环境管理办法，并对其实施情况进行监督、检查。

③做好环保设施运行管理和维修工作，保证各项环保设施正常运行，确保治理效果。建立并管理好环保设施的档案资料。

④负责建立和健全环境保护目标责任制度和考核制度，严格考核各环保处理设施的处理效果，要有相应的奖惩制度。

⑤督促帮助企业做好废水、废气、噪声污染治理和固体废物的综合利用工作。

⑥有计划地做好普及环境保护基本知识和环境法律知识的宣传教育工作，组织员工进行环保知识的培训和环保知识竞赛，增强员工的环保意识和环保法制的观念。

10.1.4 环境管理计划

为明确本项目环境保护管理的具体责任单位，要求建立必要的环境管理执行机构，并接受环境管理监督机构的指导和监督，使本项目的环境管理得到有效实施，本项目实施过程中的环境管理计划见表 10.1.4-1。

表 10.1.4-1 环境管理计划

阶段	潜在负面影响	减缓措施	执行机构
运营期	养殖船含油污水	经船载收集装置收集后，暂存于陆域基地的含油污水收集罐，后由威海荣盛海船务有限公司接收处理。	建设单位
	生活污水	船舶生活污水经船载收集装置收集后依托陆域基地的化粪池暂存，定期委托乳山市徐广忠道路货物运输经营部拉运至乳山市银滩第二污水处理厂处理；陆域生活污水依托陆域基地的化粪池暂存，定期委托乳山市徐广忠道路货物运输经营部拉运至乳山市银滩第二污水处理厂处理。	
	养殖船废气	加强船舶的维修、保养，保持良好状态	
	倒笼作业产生的海腥味、扬尘	倒笼及收获期间养殖笼清理产生的废物堆存时间一般控制在 12h 以内，最长不应超过 24h，务必日产日清；养殖笼晾晒完成后，及时对晾晒场地进行清理；牡蛎收获上岸后，直接转运离场，不在陆域基地存放。	
	养殖船噪声	加强养殖船的维修、保养	
	生活垃圾	收集后由环卫部门统一清运处置	
	养殖笼清理废物		
	废弃养殖笼、浮球等养殖物资		

10.1.6 运营期环境管理

运营期的环境管理的重点是各项环境保护措施的落实，环保设施运行的管理和维

护，日常的监测及污染事故的防范和应急处理。

10.1.6.1 运营期环境管理要求

(1) 严格、认真地贯彻执行国家、省、市的有关环保法律、法规、政策、条例、标准。制定工程环境保护管理规章制度。

(2) 制定各环保设施操作规程，定期维修制度，使各项环保设施在营运过程中处于良好的运行状态；

(3) 加强对环保设施的运行管理，如环保设施出现故障，应立即检修，严禁非正常排放；

(4) 制定环保资料的存贮建档与上报的计划，环保档案内容包括：

- ①污染物排放情况；
- ②污染物治理设施的运行、操作和管理情况；
- ③事故情况及有关记录；
- ④其他与污染防治有关的情况和资料等。

10.1.6.2 运营期环境管理重点

运营期环境管理的重点包括以下几方面：

①运营期海上养殖人员的船舶生活污水经船载收集装置收集后依托陆域基地的化粪池收集后，定期委托乳山市徐广忠道路货物运输经营部拉运至乳山市银滩第二污水处理厂处理；陆域倒笼人员的生活污水依托陆域基地的化粪池收集后，定期委托乳山市徐广忠道路货物运输经营部拉运至乳山市银滩第二污水处理厂处理。

②养殖船含油污水经船载收集装置收集后，暂存于陆域基地的含油污水收集罐，后由威海荣盛海船务有限公司接收处理，禁止排海。

③做好环境风险管理与应急。

10.2 总量控制

10.2.1 主要受控污染物的排放浓度、排放方式与排放量

根据《山东省“十四五”生态环境保护规划》，总量控制减排的主要污染物是二氧化硫（SO₂）、颗粒物、氮氧化物（NO_x）、行业挥发性有机物、化学需氧量（COD）、氨氮（NH₃-N）。同时结合本工程主要污染物的排放，确定本项目水污染物总量控制因子为COD和氨氮。

根据工程分析，营运期项目生活污水产生量 77.8m³/a，COD、氨氮总产生量分别

约为：0.068t/a、0.004t/a。

10.2.2 总量控制指标

本项目运营期产生的生活污水依托陆域基地厕所经化粪池收集后，委托乳山市徐广忠道路货物运输经营部拉运至乳山市银滩第二污水处理厂处理，无需申请总量控制指标。

10.3 污染物排放清单

施工期污染物排放清单详见表 10.3-1。

表 10.3-1 施工期污染物排放情况表

污染源	排放量	主要污染因子	排放浓度	采取的污染防治措施	排放方式
底橛打设过程中产生	—	SS	—	合理安排工期，加强管理，文明施工	自然扩散
施工人员生活污水	7.0t	COD	19.17g/人·d	施工人员生活污水经船载收集装置收集后依托陆域基地的化粪池暂存，定期委托乳山市徐广忠道路货物运输经营部拉运至乳山市银滩第二污水处理厂处理	合理处置，无直接排放
		氨氮	1.08g/人·d		
		总氮	1.60g/人·d		
		总磷	0.10g/人·d		
施工养殖船含油污水	0.8t	石油类	2000mg/L	经船载收集装置收集后，暂存于陆域基地的含油污水收集罐，后由威海荣盛海船务有限公司接收处理	合理处置，无直接排放
施工养殖船尾气	—	颗粒物、SO ₂ 、CO、NO _x	--	加强施工养殖船的维修和保养，确保排放的废气符合国家有关标准	直接排放
施工养殖船噪声	—	噪声	80~85dB (A)	合理安排施工时间、注意设备选型和维护	自然传播
施工人员生活垃圾	0.064t	固体废物	—	收集后由环卫部门统一清运处置	合理处置，无直接排放

运营期污染物排放清单详见表 10.3-2。

表 10.3-2 本项目运营期"三废"污染物排放表

污染源	产生量	主要污染因子	排放浓度/排放量	采取的污染防治措施	排放方式
生活污水	77.8t/a	COD	19.17g/人•d	运营期海上养殖人员的船舶生活污水经船载收集装置收集后依托陆域基地的化粪池收集后，定期委托乳山市徐广忠道路货物运输经营部拉运至乳山市银滩第二污水处理厂处理；陆域倒笼人员的生活污水依托陆域基地的化粪池收集后，定期委托乳山市徐广忠道路货物运输经营部拉运至乳山市银滩第二污水处理厂处理	合理处置
		氨氮	1.08g/人•d		
		总氮	1.60g/人•d		
		总磷	0.10g/人•d		
养殖船含油污水	4.2t/a	石油类	2000mg/L	经船载收集装置收集后，暂存于陆域基地的含油污水收集罐，后由威海荣盛海船务有限公司接收处理	合理处置
养殖船尾气	--	SO ₂ 、CO、NO _x 等	--	加强船舶的维修、保养，保持良好状态	直接排放
倒笼作业产生的海腥味、扬尘	--	颗粒物等	--	倒笼及收获期间养殖笼清理产生的废物堆存时间一般控制在 12h 以内，最长不应超过 24h，务必日产日清；养殖笼晾晒完成后，及时对晾晒场地进行清理；牡蛎收获上岸后，直接转运离场，不在陆域基地存放	
养殖船噪声	--	噪声	80~85dB(A)	加强养殖船的维修、保养	自然传播
生活垃圾	0.708t/a	固体废物	--	收集后由环卫部门统一清运处置	合理处置
养殖笼清理废物	165t/a	固体废物	--		合理处置
废弃养殖笼、浮球等养殖物资	0.66t/a	固体废物	--		合理处置

10.4 环境监测计划

环境监测在环境监督管理中占有主要地位，通过制定并实施环境监测计划，可有效管理、监督各项环保措施的落实情况，及时发现存在问题，以便进一步改进环保工程措施，更好地贯彻执行有关环保法律法规和环保标准，切实保护好环境资源和环境质量，实现经济建设和环境保护协调发展。

环境监测作为环境监督管理的主要实施手段，通过监测可以及时掌握施工期和运营期周围海域的环境变化情况，从而反馈给工程决策部门，为本工程的环境管理提供科学依据。根据《建设项目海洋环境影响跟踪监测技术规程》的规定，需制定项目的海洋环境影响监测方案及应急监测计划。监测计划制定原则是根据项目建设各个阶段的主要环境问题及可能造成较大影响地段和影响指标而定的，重点是环境敏感区。委托具有海洋环境监测资质的相关单位，跟踪监测本项目对海洋环境的影响，及时发现并解决本工程建设引起的海洋环境问题。

10.4.1 环境监测计划

项目施工期主要是底樁打设，打设过程污染物产生量很小，对海域环境影响较小。项目运营期主要进行牡蛎养殖，采用不投饵、不投药的生态养殖方式，对海域环境影响较小。为方便对照，本次拟在运营期于项目养殖海域周边设置 2 个跟踪监测站位，该 2 个跟踪监测站位与 2025 年 7 月的现状调查站位中 7#和 13#站位位置相同。监测站位见图 10.4-1 所示。

1) 海洋水质监测计划

①监测站位：在本项目海域共布设 2 个调查站位，见图 10.4-1。

②监测项目：水温、盐度、pH、悬浮物、化学需氧量、溶解氧、石油类、无机氮、活性磷酸盐、大肠菌群。

③监测频率：运营期监测一次。为方便对照，建议运营期监测时间为 2026 年 7 月。若出现超标情况，则可根据工程规模、工程所处海域的自然环境状况、污染物排放量、污染物的复杂程度等情况，增加监测频率。

④监测方法：采样监测工作由有资质的海洋环境监测单位承担，按照《海洋监测规范》（2007）和《海水水质标准》的有关规定方法进行。

监测过程中若发现水质超标，应及时对沉积物、海洋生物等项目进行监测，以查明污染范围及污染程度，并采取相应对策和措施，减缓影响。

2) 沉积物的监测计划

监测项目：有机碳、硫化物、石油类、重金属（铜、铅、锌、镉、铬、汞、砷）。

监测频率：若运营期水质发生超标情况，则同期监测一次。

监测方法：采样监测工作由当地有资质的海洋环境监测单位承担，按照《海洋监测规范》（2007）和《海洋沉积物质量》的有关规定方法进行。

③ 海洋生态监测计划

监测项目：叶绿素 a、浮游植物、浮游动物（含鱼卵仔鱼）、底栖生物。

监测频率：若运营期水质发生超标情况，则同期监测一次。

监测方法：监测工作应委托当地有资质的海洋环境监测单位承担，按照《海洋监测规范》（GB17378-2007）规定的有关方法进行。

④ 监测采样和分析方法

按常规环境监测要求，监测人员应专门培训，经考核取得合格证书持证书上岗，海洋环境基本要素监测的导航定位设备采用全球定位。

（GPS）或差分全球定位系统（DGPS），监测单位应制定采样操作程序，防止采样沾污，并对所采集的样品进行相关处理妥善贮存；室内分析应选定适当的检测方法，保证检测质量。

⑤ 监测数据的管理

运营期监测结果若有异常情况应及时通知当地生态环境部门和海洋行政主管部门，以便采取相应的对策措施。

10.4.2 应急监测计划

一旦发生溢油或其它事故，应进行事故状态下的环境跟踪监测。其目的是掌握溢油事故或其它事故可能威胁到的环境敏感点、油膜或其它物质影响范围外附近海域等海水中石油类等污染物的浓度。建议包括以下内容：

（1）监测站位：受溢油或其它事故影响的海域。

（2）监测项目

海水水质：水温、盐度、悬浮物、重金属、大肠菌群、DO、COD、pH、石油类、活性磷酸盐、重金属；

生态环境：生物残毒、底栖生物、浮游动物、浮游植物等。

沉积物：有机碳、硫化物、铜、铅、镉、锌、汞、砷、石油类。

(3) 监测频次：监测频次应根据污染程度，能反映所污染海域的海水水质和生态污染程度。



图 10.4-1 运营期跟踪监测站位图

11.2.2 与《威海市国土空间总体规划（2021-2035年）》的符合性分析

根据《威海市国土空间总体规划（2021-2035年）》，项目位于威海近海渔业用海区（代码 1-1），详见图 11.2-2。

（1）空间用途准入

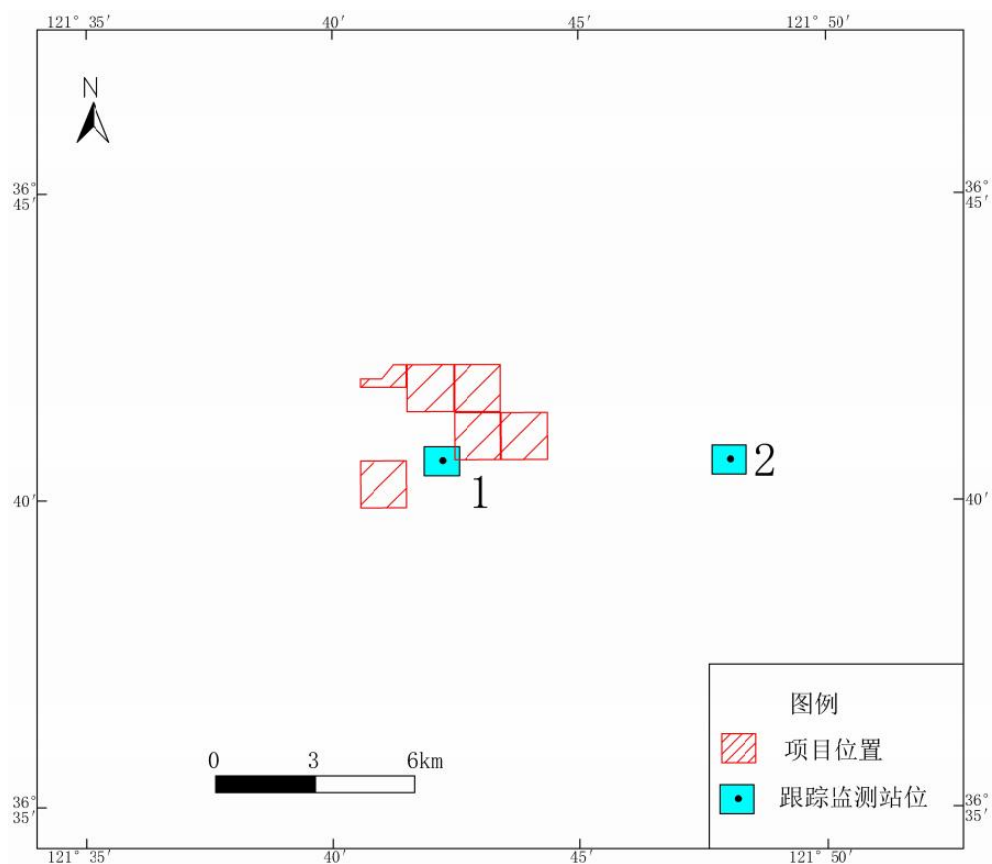
要求：基本功能为渔业功能，兼容交通运输、游憩、工矿通信等功能。在船舶习惯航路和依法设置的锚地、航道及两侧缓冲区水域禁止养殖。加强渔业资源养护，控制捕捞强度。保障水产种质资源保护区用海，保护生物多样性。鼓励渔业用海与海上风电、海上光伏、海洋能融合发展。

符合性：项目建设筏式养殖，用海类型为“渔业用海”中的“筏式养殖用海”，项目不位于禁止养殖区域，符合“威海近海渔业用海区”中“基本功能为渔业功能”的空间用途准入要求。

（2）开发利用方式

要求：严格限制改变海域自然属性，鼓励开放式用海，允许小规模以构筑物形式用海。渔港改扩建允许适度改变海域自然属性，需符合国家围填海管控政策。

符合性：项目建设筏式养殖，用海方式为开放式中的筏式养殖，符合该区“严格限制改变海域自然属性，鼓励开放式用海”的开发利用方式要求。

（3）海域保护修复

要求：控制养殖密度，严格执行休渔制度；保护自然岸线，鼓励对人工岸线进行生态化建设。

符合性：项目建设筏式养殖，科学控制养殖密度，符合海域保护修复要求。

（4）生态保护重点目标

要求：水产种质资源；传统渔业资源的产卵场、索饵场、越冬场、洄游通道等。

符合性：项目建设筏式养殖，项目养殖规模和养殖密度适宜。项目施工已结束，未对生态保护目标产生影响；运营期产生的污染物均妥善处理不排海，不会对周边水质、沉积物、生态环境等产生不利影响，不会对周边水产种质资源和传统渔业资源产生不利影响。

综上，项目建设符合《威海市国土空间总体规划（2021-2035年）》。

11.2.3 与《乳山市国土空间总体规划（2021-2035年）》的符合性分析

根据《乳山市国土空间总体规划（2021-2035年）》，项目位于乳山近海渔业用海区（代码 1-1），详见图 11.2-2。

（1）空间用途准入

要求：基本功能为渔业功能，兼容交通运输、游憩、工矿通信等功能。在船舶习惯航路和依法设置的锚地、航道及两侧缓冲区水域禁止养殖。加强渔业资源养护，控制捕捞强度。保障水产种质资源保护区用海，保护生物多样性。鼓励渔业用海与海上风电、海上光伏、海洋能融合发展。

符合性：项目建设筏式养殖，用海类型为“渔业用海”中的“筏式养殖用海”，项目不位于禁止养殖区域，符合“乳山近海渔业用海区”中“基本功能为渔业功能”的空间用途准入要求。

（2）开发利用方式

要求：严格限制改变海域自然属性，鼓励开放式用海，允许小规模以构筑物形式用海。渔港改扩建允许适度改变海域自然属性，需符合国家围填海管控政策。

符合性：项目建设筏式养殖，用海方式为开放式中的筏式养殖，符合该区“严格限制改变海域自然属性，鼓励开放式用海”的开发利用方式要求。

（3）海域保护修复

要求：控制养殖密度，严格执行休渔制度；保护自然岸线，鼓励对人工岸线进行生态化建设。

符合性：项目建设筏式养殖，科学控制养殖密度，符合海域保护修复要求。

（4）生态保护重点目标

要求：水产种质资源；传统渔业资源的产卵场、索饵场、越冬场、洄游通道等。

符合性：项目建设筏式养殖，项目养殖规模和养殖密度适宜。项目施工已结束，未对生态保护目标产生影响；运营期产生的污染物均妥善处置不排海，不会对周边水质、沉积物、生态环境等产生不利影响，不会对周边水产种质资源和传统渔业资源产生不利影响。

综上，项目建设符合《乳山市国土空间总体规划（2021-2035年）》。



图 11.2-2 项目与《威海市国土空间总体规划（2021-2035 年）》叠置图

表 11.2-1 海洋规划分区登记表

序号	功能区代码	功能区名称	功能区类型	面积（公顷）	地理范围	空间用途准入	开发利用方式	海域保护修复	生态保护重点目标
1	1-1	威海近海渔业用海区	渔业用海区	833926.29	四至：121°27'42.50"-122°57'22.75"；36°06'11.85"-37°45'30.34"。	基本功能为渔业功能，兼容交通运输、游憩、工矿通信等功能。在船舶习惯航路和依法设置的锚地、航道及两侧缓冲区水域禁止养殖。加强渔业资源养护，控制捕捞强度。保障水产种质资源保护区用海，保护生物多样性。鼓励渔业用海与海上风电、海上光伏、海洋能融合发展。	严格限制改变海域自然属性，鼓励开放式用海，允许小规模以构筑物形式用海。渔港改扩建允许适度改变海域自然属性，需符合国家围填海管控政策。	控制养殖密度，严格执行休渔制度；保护自然岸线，鼓励对人工岸线进行生态化建设。	水产种质资源；传统渔业资源的产卵场、索饵场、越冬场、洄游通道等。

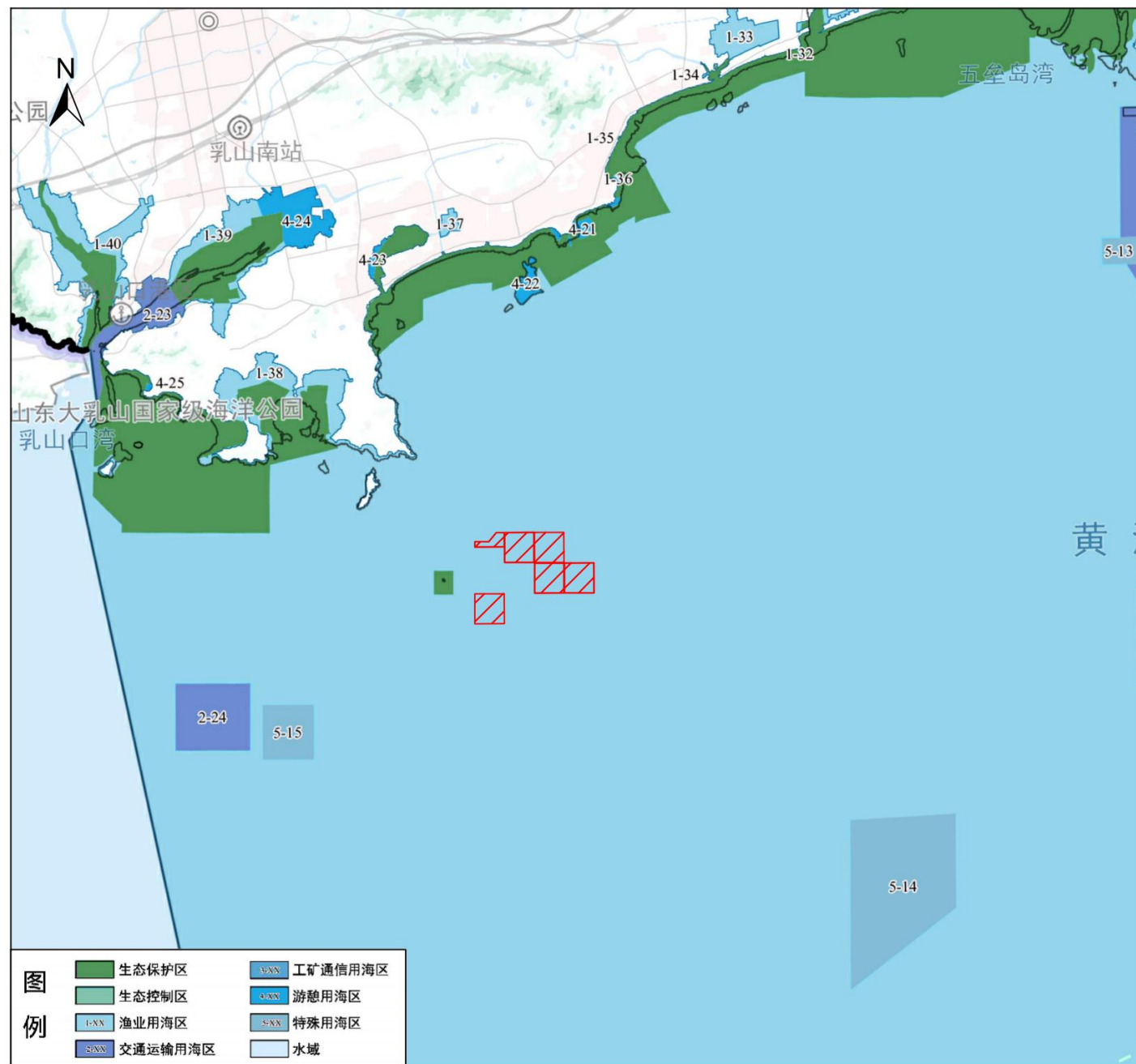

图 11.2-3 项目与《乳山市国土空间总体规划（2021-2035 年）》叠置图

表 11.2-2 海洋规划分区登记表

序号	功能区代码	功能区名称	功能区类型	面积（公顷）	地理范围	空间用途准入	开发利用方式	海域保护修复	生态保护重点目标
1	1-1	乳山近海渔业用海区	渔业用海区	190465.66	四至：121°27'42.50"-121°51'06.51"E；36°06'11.85"-36°53'59.74"N。	基本功能为渔业功能，兼容交通运输、游憩、工矿通信等功能。在船舶习惯航路和依法设置的锚地、航道及两侧缓冲区水域禁止养殖。加强渔业资源养护，控制捕捞强度。保障水产种质资源保护区用海，保护生物多样性。鼓励渔业用海与海上风电、海上光伏、海洋能融合发展。	严格限制改变海域自然属性，鼓励开放式用海，允许小规模以构筑物形式用海。渔港改扩建允许适度改变海域自然属性，需符合国家围填海管控政策。	控制养殖密度，严格执行休渔制度；保护自然岸线，鼓励对人工岸线进行生态化建设。	水产种质资源；传统渔业资源的产卵场、索饵场、越冬场、洄游通道等。

11.3 与《山东省近岸海域环境功能区划（2016-2020 年）》的符合性分析

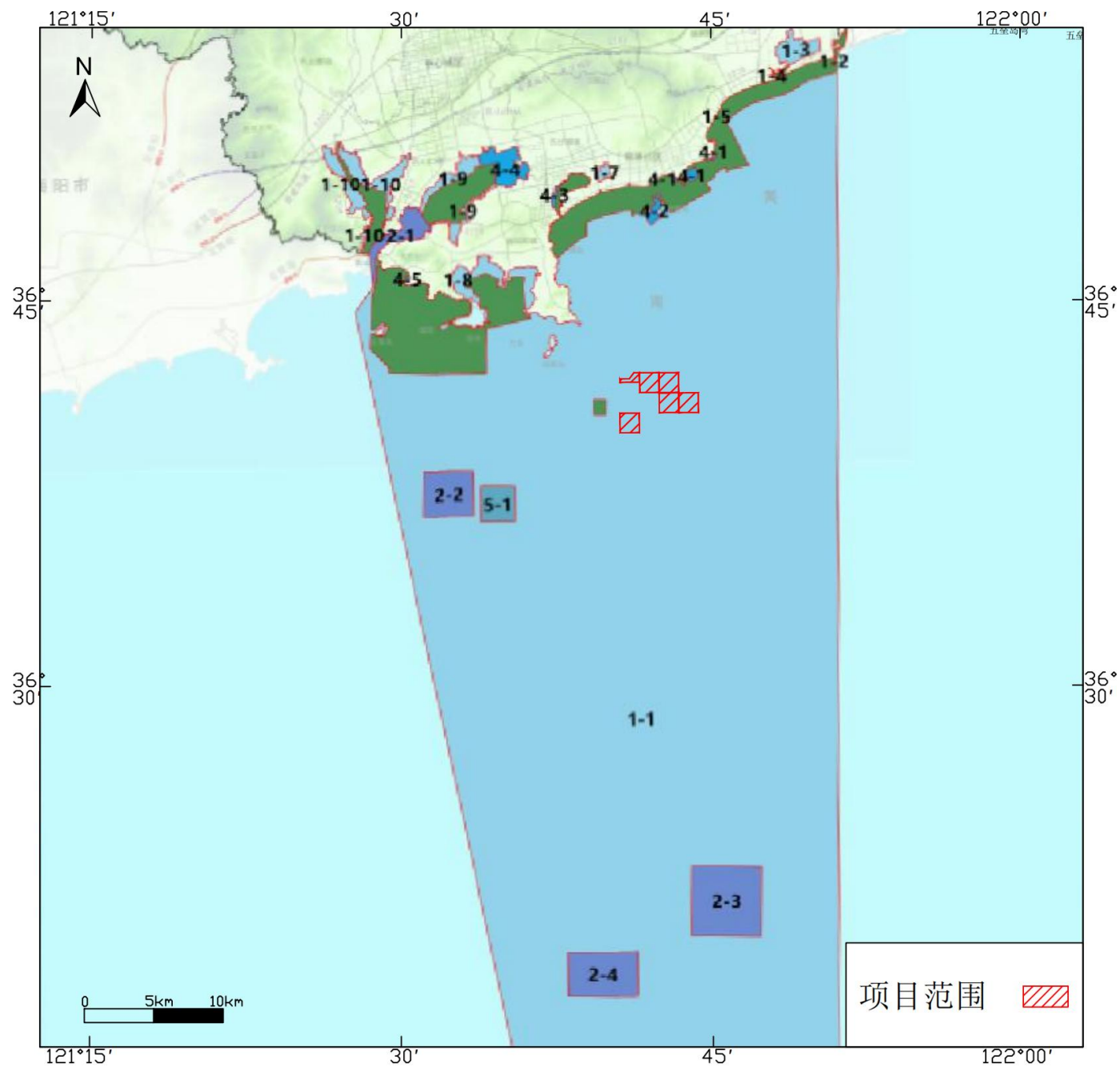
项目位于《山东省近岸海域环境功能区划（2016-2020 年）》中的文登-乳山-海阳盐业养殖区（代码：SD214BII）和威海-青岛东近海盐业养殖区（代码：SD233BII）。项目所在海区附近海域环境功能区划见表 12.2-1 及图 12.2-1。

文登-乳山-海阳盐业养殖区（代码：SD214BII）和威海-青岛东近海盐业养殖区（代码：SD233BII）的水质保护目标均为 II，根据 5.3 节海水水质现状调查结果，项目邻近调查站位现状海水水质均能够满足二类水质标准要求。项目为筏式养殖，项目施工期底框打设过程中产生的少量悬浮泥沙会对项目所在功能区海域水质及海洋生物造成较小的影响，目前施工早已结束，影响已消失。运营期，项目养殖规模和养殖密度适宜，养殖过程对该海域的水质环境影响较小。另外，项目施工期及运营期产生的生活污水、含油污水等均妥善处理，不排海，对该海域的水质环境无不利影响，项目建设符合该功能区定位，促进该区域海洋生物资源的恢复与增殖，对周边的生态系统具有良性作用。因此，符合所在功能区的环保管理要求。

综上，项目建设符合《山东省近岸海域环境功能区划（2016-2020 年）》。



表 11.3-1 项目与《山东省近岸海域环境功能区划 2016-2020 年》的叠图

表 11.3-1 项目与山东省近岸海域环境功能区划汇总表（摘录）

序号	功能区代码	地市	名称	地理位置	面积（平方公里）	功能类别	水质保护目标	备注
214	SD214BII	威海	文登-乳山-海阳盐业养殖区	文登五垒岛湾至海阳高家庄村 四至：121°16'59.48"--121°59'52.11";36°30'11.35"-- 36°58'0.53"	1028.48	B	II	
228	SD233BII	威海-烟台-青岛	威海-青岛东近海盐业养殖区	荣成石岛湾至青岛石老人南部近海海域 四至：120°32'12.5"--122°34'49.29";35°57'42.36"-- 36°49'32.12"	6661.3	B	II	

11.4 与《山东省“十四五”海洋生态环境保护规划》（修订版）

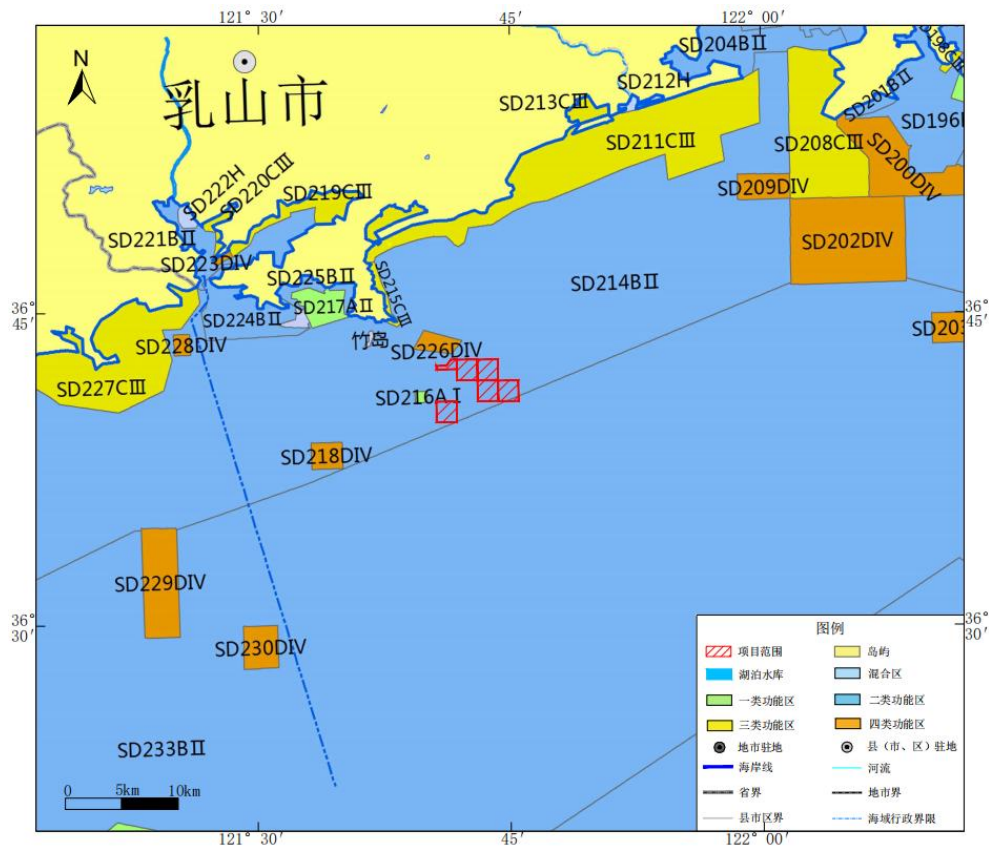
符合性分析

2021年10月9日，山东省生态环境委员会印发了《山东省“十四五”海洋生态环境保护规划》。为确保与上位规划相衔接、更具可操作性，2022年4月山东省生态环境委员会办公室对《山东省“十四五”海洋生态环境保护规划》有关内容进行了修订。修订后该规划中关于“实施海水养殖污染防治”的管理要求为：严格海水养殖环境准入机制，依法依规做好海水养殖新改扩建项目环评审批和海水养殖规划环评审查，推动海水养殖环保设施建设与清洁生产。加强产地水产品兽药残留监控，依法规范使用投入品。摸清近岸海域海水养殖现状，依据养殖水域滩涂管控要求，依法依规清理违法违规养殖活动，分期分批清退重要滨海湿地、生态敏感区、禁养区内的围海养殖。开展工厂化养殖尾水治理，实施集中连片海水养殖池塘尾水治理示范，2023年年底，实现主产区水产养殖尾水达标排放。加强海水养殖环境保护执法监察。

项目建设筏式养殖，主要进行海产品的增殖。项目养殖规模和养殖密度适宜，对海洋环境影响很小；项目施工早已结束，未对海域环境造成不利影响；营运期产生的生活污水、含油污水等污染物均妥善处理，不排海，对该海域的水质环境无不利影响。另外，项目所在海域不在重要滨海湿地、生态敏感区、禁养区等区域内，符合规划中对海水养殖污染防治的管理要求。因此，项目建设符合《山东省“十四五”海洋生态环境保护规划》（修订版）。

11.5 与《威海市“十四五”生态环境保护规划》符合性分析

“十四五”时期威海市生态环境保护规划中提升海洋生态系统稳定性领域的主要目标是：

——加强海湾等典型生态系统修复。修复重点区域海湾受损海洋生态系统，推进海藻场养护培育工程建设，开展沿海滩涂以及桑沟湾、双岛湾、乳山河口、黄垒河口、母猪河口、青龙河口等近岸湿地的治理与修复。加强海洋自然公园、渔业种质资源保护区规范化建设和管理。推动近岸海域沙滩养护，还滩还海，恢复海域海岛海岸自然属性。修复海岸线长度、恢复滨海湿地面积达到上级下达任务要求。

——加强海洋生物多样性保护。配合国家、省开展海洋生物多样性调查和监测、海洋污染基线调查，实施海岸带和典型海洋生态系统健康评估。按照省工作部署有序开展海洋生物多样性优先保护区划定工作，对未纳入保护地体系的珍稀濒危海洋物种、

种群和关键海洋生态系统开展抢救性保护。

——强化海洋生态保护统一监管。健全海洋生态保护红线监管制度，强化海洋自然保护区和生态空间等保护监管。严格管控围填海和岸线开发，落实自然线保有率制度和海岸建筑退缩线制度，清理整治非法占用自然岸线、滩涂湿地等行为，确保自然岸线和原生滩涂湿地符合上级下达指标。强化对海洋生态修复恢复区的评估和监管。定期开展海岸线保护情况巡查和专项执法检查，严格控制无人岛礁开发利用，严厉打击非法采挖海砂等违法行为。

根据环境质量现状调查结果，项目评价范围内调查站位海水水质均符合相应的海水水质标准；海洋沉积物各评价因子均符合所在功能区的海洋沉积物质量标准，沉积物质量良好。生物质量满足相应的标准要求，生物质量良好。

项目建设筏式养殖，项目施工建设早已结束未对海域环境造成不利影响；项目养殖过程不投饵，不投药，养殖规模和养殖密度适宜，养殖的牡蛎通过滤食水体中的浮游植物和悬浮颗粒物，能够对海水中的氮、磷等物质起到富集作用，营运期间对海域水质影响较小。营运期产生的生活污水、含油污水等污染物均妥善处理，不排海，对该海域的水质、生态环境的影响较小。项目采用开放式的用海方式，对项目周边海域的水文动力、冲淤环境基本无不利影响。项目建设符合《威海市“十四五”生态环境保护规划》。

11.6 与《威海市养殖水域滩涂规划（2018-2030 年）》的符合性分析

项目位于《威海市养殖水域滩涂规划（2018-2030 年）》的文登-乳山海上养殖二区（代码 3-1-1-12）。文登-乳山海上养殖二区（代码 3-1-1-12）管控措施为：将海域的养殖容量控制在 47.2952 万吨以下，科学论证、合理设定养殖密度，做好养殖区的环境监测、日常维护、养护管理工作。

规划中的环境影响评价初步评价结语指出：本规划全面贯彻党中央、国务院和省委、省政府及市委、市政府关于发展渔业经济、建设海洋生态文明的方针政策，综合考虑了威海市海水及淡水资源环境承载能力、现有渔业产业基础和发展潜力，提出了科学合理的空间布局、建设内容、生态文明建设任务和保障措施。规划的实施，对培育新业态，扶持新产业，延伸产业链促进渔业健康持续发展具有重要指导作用，且不会对环境产生明显影响。

根据文登-乳山海上养殖二区（代码 3-1-1-12）的管控要求按面积比例计算，本项目的养殖容量应控制在 0.92 万吨以下，根据建设单位提供的数据，本项目养殖年产量约 0.64 万吨，小于养殖控制要求，符合该养殖区的管控要求。并且项目养殖过程不投饵，不投药，合理控制养殖密度且制定了环境监测计划，运营期各种污染物均妥善收集处置，不会对该区环境造成不良影响。

综上，项目用海符合《威海市养殖水域滩涂规划（2018-2030 年）》。



图 11.5-1 项目与《威海市养殖水域滩涂规划（2018-2030 年）》叠置图

11.7 与《乳山市养殖水域滩涂规划（2018-2030 年）》的符合性分析

项目位于《乳山市养殖水域滩涂规划（2018-2030 年）》的乳山南部海上养殖一区（代码 R3-1-1-3）。养殖区管控措施为：科学确定养殖密度，合理投饵、使用药物，防止造成水域环境污染。完善养殖水域、滩涂使用审批，健全使用权的招、拍、挂等交易制度，规范水域滩涂养殖发证登记工作。加强渔政执法，查处无证养殖，对

非法侵占养殖水域滩涂行为进行处理，规范养殖水域滩涂开发利用秩序。

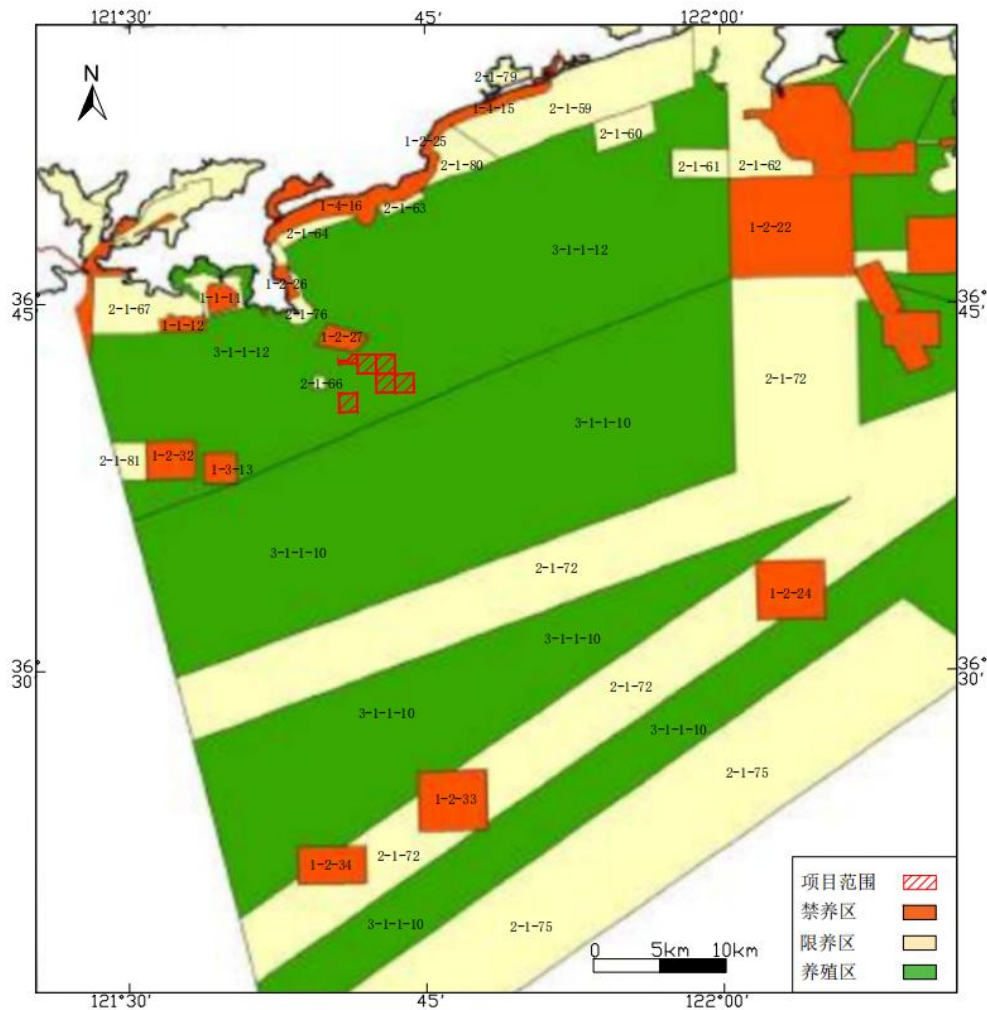
本项目为筏式养殖，不投饵，不投药。项目养殖期间科学确定养殖密度，运营期产生的各种污染物均妥善收集处置，不会对水域环境造成污染。项目所在海域已取得不动产证，符合该养殖区的有关要求。

綜上，項目用海符合《乳山市養殖水域灘塗規劃（2018-2030 年）》。



图 11.7-1 项目与《乳山市养殖水域滩涂规划（2018-2030 年）》叠置图

11.8 与生态环境分区管控的符合性分析

根据威海市人民政府《关于印发威海市“三线一单”生态环境分区管控方案的通知》（威政字〔2021〕24号），以及2023年生态环境分区管控动态更新成果。符合性分析如下：

11.8.1 与生态保护红线的符合性分析

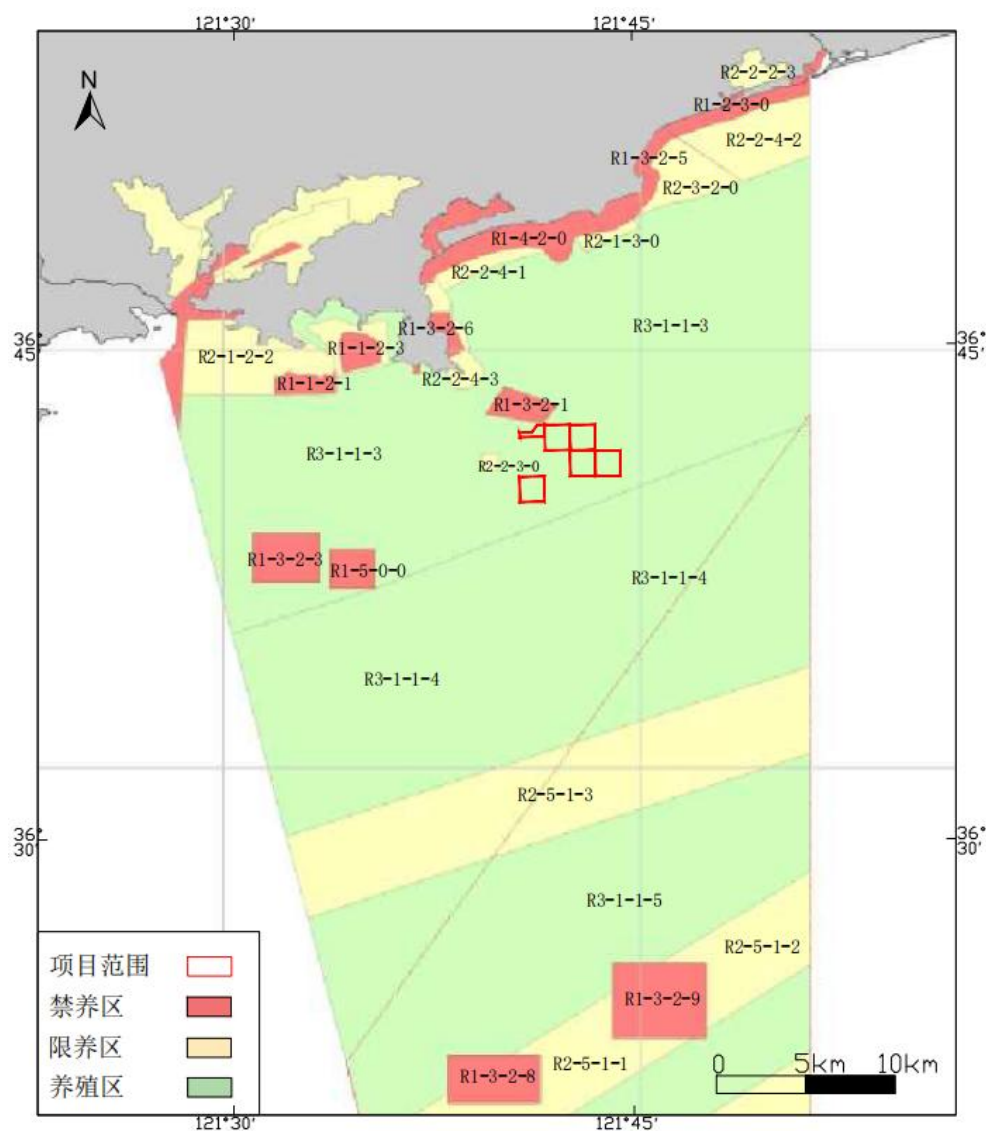
本项目为筏式养殖，根据《威海市国土空间总体规划（2021-2035 年）》，项目不占用海洋生态保护红线，项目距离最近的生态保护红线为西侧 1.2km 的“乳山汇岛特别保护海岛生态保护红线”。项目陆域基地外侧海域为“乳山海岸防护物理防护极重要区生态保护红线”，项目不占用生态保护红线，但是养殖过程养殖船会穿越该生态保护红线区。项目养殖船航行路线见图 6.9.2-1 所示。

乳山海岸防护物理防护极重要区生态保护红线”的核心保护对象是一个以“海岸带生态系统的结构与防护功能”为核心的综合性体系，具体包括：核心结构与物质载体：包括天然的海岸基质（如沙滩、滩涂、礁石）及关键防护地貌（如沙坝、沿岸堤、防护性植被的根植层）。这些自然结构是抵御风暴潮、减缓海岸侵蚀、控制岸线后退的物理屏障。关键生态过程：保护维持上述结构的自然动力学过程，特别是沿岸泥沙流的动态平衡与海岸植被的自然演替过程。任何干扰这些过程的行为都将直接削弱海岸的整体防护功能。关联性保护对象：该区域的潮间带生物群落（如贝类、沙蚕等）和近岸水生植被，通过其生命活动（如固着、生物沉积）对底质起到稳固作用，是维持海岸结构稳定的重要生物因素。

项目施工建设早已完成，施工期产生的各种污染物均妥善收集处置，未对生态保护红线造成明显不利影响；运营期养殖船生活污水和倒笼人员生活污水依托陆域场地厕所经化粪池收集后，定期委托乳山市徐广忠道路货物运输经营部拉运至乳山市银滩第二污水处理厂处理；养殖船含油污水经养殖船收集后，暂存于陆域基地的含油污水收集罐，后由威海荣盛海船务有限公司接收处理。废弃养殖笼、浮球等养植物资、养殖笼清理废物收集至项目自行设置的垃圾桶，后由环卫部门统一清运处置。项目污染物均妥善处置不排海。不会对生态保护红线造成不利影响。

根据《关于加强生态保护红线管理的通知》（鲁自然资发〔2023〕1 号文）“二、强化有限人为活动管控（三）有限人为活动不涉及新增用地用海用岛审批的，应严格控制活动强度和规模，避免对生态功能造成破坏。其中，**无具体建设活动的，由相关部门按规定做好管理**；有具体建设活动的，由县级以上自然资源主管部门组织开展审查，征求生态环境、林业、海洋等相关部门意见，出具“符合生态保护红线内允许有限人为活动的认定意见”以及附件 1“生态保护红线内自然保护地核心保护区外允许开展的有限人为活动”中“6.必须且无法避让、符合县级以上国土空间规划的线性基础设施、通讯和防洪、供水设施建设和**船舶航行**、航道疏浚清淤等活动；已有的合法水利、交通

运输等设施运行维护改造”。

项目养殖船穿越红线区“乳山海岸防护物理防护极重要区生态保护红线”抵达依托陆域基地，不在红线区内进行养殖活动，且污染物均妥善处置不排海。项目不涉及具体建设活动，仅船舶航行会穿越红线区，属于无具体建设活动的不涉及新增用地用海用岛审批的有限人为活动，船舶在红线区内发生碰撞、搁浅等事故，导致燃料油泄漏，将对红线区的沉积物环境、水体质量及生态系统构成直接的、不可逆的严重损害，是运营期最主要的环境风险。项目养殖船应定期进行维护保养，养殖船在穿越红线区过程中由相关部门按规定做好管理，加强瞭望、注意避让，避免发生碰撞溢油事故。航行管理上，应执行“定线、限速、禁锚”三项核心措施：在红线区内划定航线，强制船舶限速（ ≤ 5 节）以减弱船行波，并严禁抛锚，从根本上减少对海岸地形与生态的物理扰动。污染控制上，确立红线区“零排放”原则。要求所有船舶配备并正常使用防污设备，确保含油污水、生活污水与垃圾全部收集上岸处理，严禁在区内排放，并建立垃圾转运台账。监管应急上，通过为船舶加装定位终端实现航迹可溯，并主动接受海事、海警等部门监管。同时，制定专项应急预案，明确事故报告、物资储备与联动机制，确保突发溢油等事故时能第一时间有效响应，将环境影响降至最低。在落实环保措施前提下，对生态保护红线区无不利影响。

综上，在落实环保措施前提下，项目建设对生态保护红线无不利影响。

11.8.2 与环境质量底线的符合性分析

本项目所在区域周边环境空气质量符合《环境空气质量标准》（GB3095-2012）二级标准要求；项目附近海水水质能够满足《海水水质标准》（GB3097-1997）二类标准；项目区域声环境符合《声环境质量标准》（GB3096-2008）3类标准要求。项目施工早已完成，未对海洋环境造成不利影响；运营期污染物均妥善处置不排海，对海洋环境的影响较小。

项目建设符合环境质量底线要求。

11.8.3 与资源利用上线的符合性分析

本项目建设筏式养殖，占用一定的海域资源，消耗水、电等资源均较小，符合资源利用上线要求。

11.8.4 与生态环境准入清单的符合性

根据威海市 2023 年生态环境分区管控动态更新工作中环境管控单元生态环境准入清单，摘录“威海市市级生态环境准入清单”中与本项目相关的内容分析如下：

1、空间布局约束

“1.20 海水养殖禁养区内禁止各类水产养殖活动。限养区内不得超越养殖证许可范围从事水产养殖活动。海岸带陆域范围内禁止规模化畜禽养殖及新建、扩建畜禽养殖专业户。

1.29 合理控制近岸养殖规模，落实海洋渔业资源总量管理制度，继续实施限额捕捞试点；严控河流、近岸海域投饵性网箱养殖，在生态敏感脆弱区、赤潮灾害高发区、严重污染区等海域依法禁止投饵式海水养殖；在依法划定的海滨风景名胜区内和海水浴场周边一定范围内禁止非法海水养殖。推动近海养殖向海洋牧场升级，有序推进近海至深度 50 米以内海底渔业发展。”

项目为筏式养殖，根据 11.5 节，项目位于养殖区，且位于已确权海域范围内。项目养殖规模和密度适宜，养殖过程不投饵不投药，符合空间布局约束要求。

2、污染物排放管控

“2.31 严禁在水产养殖中使用硝基呋喃类、孔雀石绿等国家禁用药物及其化合物。加快海水养殖尾水处理设施建设，运用科学方法对海水养殖尾水进行净化处理，实现达标排放。引导现有网箱配备环保设施，新上深水抗风浪网箱配备废物收集装置等环保设施，将残存饵料、粪便等对周边水域影响控制在合理范围。”

项目为筏式养殖，养殖过程不投饵不投药，符合污染物排放管控要求。

3、环境风险防控

“3.14 开展海上溢油污染近岸海域风险评估，防范溢油等污染事故发生。在重点海湾、入海河流、排污口等布设在线监测设备和溢油雷达。各油类作业点应在作业前按照法律规定布设围油栏。加强海水浴场、电厂取水口水母灾害监测预警。完善风暴潮、赤潮（绿潮）、海啸、海冰等应急预案，定期开展海洋灾害培训与应急演练。港口、码头、装卸站的经营者应制定防治船舶及其有关活动污染海洋环境的应急预案。对装卸码头进行实时监控，建立海上运输环境风险预警体系。”

项目为筏式养殖，运营期间环境风险主要是赤潮、养殖病害风险以及养殖船碰撞导致的溢油风险。项目制定了相应的风险防范措施，可将事故风险概率和影响程度降至最低。在建设单位严格落实本项目提出的环境风险防范措施并按照国家环境风险管理相关要求的前提下，其潜在的事故风险是可以防范的。

4、资源开发效率要求

项目建设筏式养殖，占用一定的海域资源，消耗水、电等资源均较小，不影响区

域资源开发效率。

另外，根据《威海市“三线一单”生态环境分区管控方案》环境管控单元分类图，本项目位于文登-乳山养殖区（环境管控单元编码：HY37100020053）（图 11.8-1），属于重点管控单元。对比分析本项目与该重点管控单元的准入清单，如下。

表 11.8-1 本项目与各管控单元准入清单符合性分析

环境管控单元					本项目情况	符合情况
名称	编码	分类	管控维度	管控要求		
文登-乳山养殖区	HY37100020053	重点管控单元	空间布局约束	1. 严格限制改变海域自然属性，鼓励开放式用海，控制养殖强度。	项目为开放式养殖项目，科学控制养殖密度。	符合
			污染物排放管控	1. 排放尾水应符合《海水养殖尾水排放标准》（DB37-4676）的相应要求。严禁在水产养殖中使用硝基呋喃类、孔雀石绿等国家禁用药及其化合物。	运营期不投饵、不投药，在科学控制养殖密度的情况下，项目对周边海域水质无不利影响；项目产生的生活污水、含油污水等污染物均妥善处理，不排海。	符合
			环境污染风险防控	1.加强渔业资源养护，控制养殖密度。保障河口行洪安全。保护生物多样性。 2.加强海洋环境质量监测。	1.项目在用海范围内开展牡蛎养殖，为开放式养殖，不影响河口行洪，科学控制养殖密度，不会对海洋生态造成不良影响。 2.按照监测计划，定期开展海洋环境质量跟踪监测。	符合
			资源开发效率要求	/	/	符合

根据《威海市“三线一单”生态环境分区管控方案》中生态环境准入清单可知，本工程符合各环境管控单元的空间布局约束、污染物排放管控、环境风险防控和资源利用效率要求。综上，本工程符合“三线一单”要求。



图 11.8-2 项目与《威海市“三线一单”生态环境分区管控方案》的叠置图

11.9 选址合理性

（1）自然条件适宜性

根据《三倍体单体牡蛎浅海筏式养殖技术规范》（DB 37/T 4491-2021）中对环境条件的要求为：应选择以泥沙底质为主、风浪小、低潮水深 6m~25m，表层流速 0.15m/s~0.50 m/s，表层水温-2℃~31℃，盐度 25~33，pH7.8~8.5。

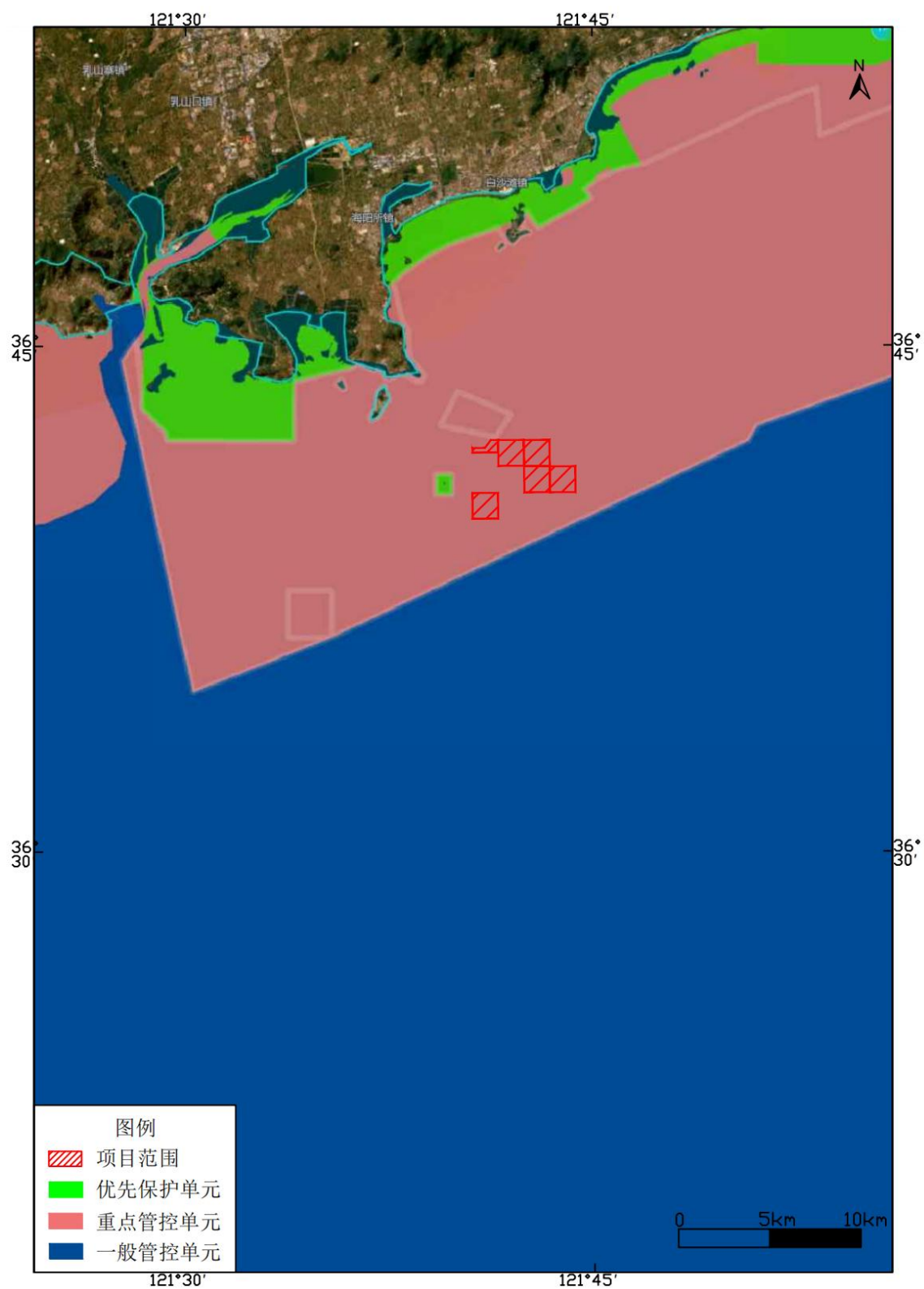
项目周边海域沉积物类型以砂和粉砂质砂为主，粘土含量小于 8%，符合技术规范中对底质的要求，且泥沙底质的软硬度适宜，具有良好的桩端持力层，可提供稳定的固定力，适合底槓的打设。项目所在海域项目所在海域水深在 15m 左右，符合项目主要养殖品种的水深要求；项目所在海区年平均温度约 14.9℃，水温范围大约在 0.9℃~28.3℃之间，温度适宜；根据项目区水文调查资料可知，该区域表层流速为 0.2m/s~0.5 m/s 之间，满足技术规范对流速的要求；项目所在海域盐度范围在 28~30 之间，盐度适中，PH 为 8.2 左右，亦符合技术规范的要求。项目所在海域内水流畅通，营养盐类丰富，海水理化因子稳定，浮游生物资源丰富，是发展海水养殖的天然理想之地。

项目所在海域生态环境良好。项目附近站位的沉积物调查项目均符合国家一类海洋沉积物标准，沉积物质量良好；项目附近站位的水质调查项目满足所在功能区划要求。同时，该海域海水水质也满足渔业水质标准。

项目依托的陆域基地配备有船舶含油污水收集罐、厕所、沉淀池等环保设施，并布置有倒笼场地和库房。根据前文分析，可满足本项目依托需求。

因此，项目所在海域自然条件适宜，满足建设的选址要求。

（2）区位和社会条件适宜性

项目所在海域面积广阔，自然饵料资源丰富，得天独厚的地理位置与气候条件，造就了养殖的优越环境。所在海域交通运输便利，依托陆域基地便于日常管理、收获。

因此项目区位条件及社会条件适宜。

（3）区域生态系统适宜性

项目建设筏式养殖，主要养殖品种为太平洋牡蛎，养殖过程不投饵料，不投药，可以延缓水域富营养化进程，环境指标将进一步优化，另外，筏式养殖活动可恢复养护严重衰退的生物资源与海洋生态，对恢复养护项目所在海域生物资源与渔业生态，保持渔业资源的良性循环和渔业生产的可持续发展具有重要意义。

项目周边主要为筏式养殖项目，项目位于开阔海域，水动力条件较好，项目运营期间不投饵、不投药，在科学控制养殖密度的情况下，项目对周边养殖无不利影响，周边项目对本项目同样无不利影响。

项目用海没有重大风险，赤潮等自然灾害风险较小，风险程度可控。

因此，从区域生态系统分析，本项目选址是适宜的。

12 环境影响评价结论

12.1 建设项目概况

项目位于威海市乳山市南部海域，为筏式养殖项目，已于 2020 年建成投产，养殖总面积 1044.2033 公顷。主要养殖品种为太平洋牡蛎。工程总投资为 1600 万元。

12.2 与相关规划的符合性

项目建设符合国家产业政策，符合《山东省国土空间规划（2021-2035 年）》《威海市国土空间总体规划（2021-2035 年）》《乳山市国土空间总体规划（2021-2035 年）》《山东省“十四五”海洋生态环境保护规划》（修订版）《威海市“十四五”生态环境保护规划》《威海市养殖水域滩涂规划（2018-2030 年）》《乳山市养殖水域滩涂规划（2018-2030 年）》等相关规划要求；符合威海市“三线一单”管控要求。

12.3 环境质量现状评价结论

12.3.1 环境空气

环境现状调查结果表明，评价区属于环境空气质量达标区。

12.3.2 声环境影响评价

项目位于威海市乳山市南部海域，项目距离陆域较远，所在区域地势开阔，声环境现状质量较好。另外，项目附近 200m 范围内无声环境敏感目标。

12.3.3 海水水质评价结论

项目附近海域水质调查结果表明：2025 年 7 月调查中所有调查站位各监测因子均符合相应的海水水质标准。

12.3.4 海洋沉积物评价结论

项目附近海域水质沉积物监测结果表明：2025 年 7 月潮间带低潮区 A 站位砷超标，其余所有调查站位各监测因子均符合所在功能区的海洋沉积物质量标准要求，调查海域的沉积物环境质量状况较好。项目周边海域沉积物类型以砂和粉砂质砂为主，粘土含量小于 8%。

12.3.5 海洋生态

（1）叶绿素 a：2025 年 7 月调查海区叶绿素 a 平均含量为 2.82 $\mu\text{g/L}$ 。

(2) 浮游植物：2025年7月调查海域共鉴定出浮游植物42种，调查海域浮游植物细胞平均细胞数量为 $46.17 \times 10^4 \text{ cells/m}^3$ ，群落多样性指数均值为1.51，各站位均匀度指数均值为0.53，各站位丰富度指数均值为1.26。

(3) 浮游动物：2025年7月调查海域共鉴定出浮游动物28种。调查海域浮游动物生物量（湿重）平均为 44.0 mg/m^3 。群落多样性指数均值为1.56；均匀度指数均值为0.60；丰富度指数均值为2.26。

12.3.6 渔业资源

2023年3月调查共渔获游泳动物种类39种，平均资源密度为 381.02 kg/km^2 。优势种分别为方氏云鲷、玉筋鱼、口虾蛄、脊腹褐虾和日本鼓虾。调查海域鱼卵、仔稚鱼的资源密度均值分别为 0.24 ind./m^3 和 0.06 ind./m^3 。

12.3.7 生物体质量

2023年3月在调查海域生物体质量的检测结果表明：所调查生物体体内的鱼类、甲壳类、软体动物生物体中各评价因子总体符合所在功能区要求，双壳贝类体内锌超标，第一类生物体质量标准，符合第二类生物体质量标准，其余评价因子均符合相关标准要求。

12.4 环境保护目标

项目所在海域距离陆域较远，项目及依托陆域基地周边均无大气环境和声环境敏感目标。项目周边的海洋生态环境保护目标主要为周围的生态保护红线区、汇岛、南黄岛、烟威近海主要产卵场、重要产卵场和主要渔业资源索饵场等。

12.5 污染物排放情况

施工期污染物排放情况回顾性分析：施工期底框打设过程中产生少量悬浮泥沙自然排放；施工养殖船含油污水经船载收集装置收集后，暂存于陆域基地的含油污水收集罐，后由威海荣盛海船务有限公司接收处理；施工生活污水经施工船载收集装置收集后依托陆域基地的化粪池暂存，定期委托乳山市徐广忠道路货物运输经营部拉运至乳山市银滩第二污水处理厂处理。施工养殖船废气直接排放。施工养殖船噪声自然传播。施工期施工人员的生活垃圾收集后由环卫部门统一清运处置。目前施工已结束，影响已消失。

营运期污染物排放情况：营运期养殖船含油污水经船载收集装置收集后，暂存于

陆域基地的含油污水收集罐，后由威海荣盛海船务有限公司接收处理；运营期海上养殖人员的船舶生活污水经船载收集装置收集后依托陆域基地的化粪池收集后，定期委托乳山市徐广忠道路货物运输经营部拉运至乳山市银滩第二污水处理厂处理；陆域倒笼人员的生活污水依托陆域基地的化粪池收集后，定期委托乳山市徐广忠道路货物运输经营部拉运至乳山市银滩第二污水处理厂处理。对养殖笼清理废物进行及时收集和清运，以减少海腥味产生；养殖笼晾晒后及时清运养殖笼清理废物，减少或避免扬尘污染；养殖船噪声自然传播。海上养殖人员和倒笼人员生活垃圾、养殖笼清理废物，废弃养殖笼、浮球等废弃养殖物资收集后由环卫部门统一清运处置。

项目施工已结束，未对环境造成不利影响；运营期各污染物妥善处理，达标排放。

12.6 主要环境影响

12.6.1 水质环境影响

施工期回顾性分析：悬浮泥沙影响范围很小且时间有限，将随施工结束而消失。

项目施工期产生废水主要为生活污水和施工养殖船含油污水。生活污水主要为施工期工作人员产生，主要污染物为氨氮、COD；船舶含油污水的主要污染物为石油类。项目施工期各项废水均分类妥善收集处置，污水不排海。目前施工早已结束未对水质环境造成不利影响。

营运期：本项目运营期产生废水主要为生活污水和养殖船含油污水。生活污水主要为看护、倒笼和收获工作人员产生，主要污染物为氨氮、COD；船舶含油污水的主要污染物为石油类。项目运营期各项废水均分类妥善收集处置。

12.6.2 大气环境影响

施工期大气污染主要为施工养殖船废气，废气产生量有限，其对环境的影响是暂时的，目前施工已结束，影响已消失。

营运期的大气污染主要是养殖船产生的尾气，产生的废气量较少，采取相关环保措施及管理措施后，对环境空气的影响很小，不会对周边敏感目标产生明显不利影响。另外，倒笼过程中会产生海腥味，养殖笼晾晒过程产生扬尘，通过及时清理养殖笼固废等措施，可减缓海腥味及扬尘影响。

12.6.3 声环境影响

工程施工期间噪声影响主要来自施工养殖船噪声。目前施工已结束，未对周围的

声环境产生明显不利影响。

工程营运期噪声主要为养殖船噪声，噪声级较低，可通过尽可能选择低噪的养殖船，并加强养殖船的维护和保养，保证其正常运行，减小对周边环境的影响。

12.6.4 固体废物影响

施工期回顾性分析：施工人员产生的生活垃圾收集后由环卫部门统一清运处置。目前施工已结束，影响已消失。

营运期：养殖作业人员的生活垃圾、养殖笼清理废物、废弃养殖笼、浮球等养殖物资收集后由环卫部门统一清运处置。所有固体废物均得到有效、妥善处置，不会对周边陆域及海域环境产生不利影响。

12.6.5 海洋环境影响

12.6.5.1 海洋水动力环境影响预测与评价

项目为筏式养殖，建设对水动力的影响主要集中在养殖设施附近，对周边海域的水动力环境影响较小。

12.6.5.2 地形地貌与冲淤环境影响预测与评价

项目建设筏式养殖，筏架漂浮在海面上，对项目所在海域表层海流有一定的阻挡，但项目建设不改变水深、地形地貌，因此项目建设对地形地貌与冲淤环境影响较小。

12.6.5.3 生态环境影响

项目为筏式养殖，根据相关技术规范及海区的海水流速、交换速度等合理确定了养殖的密度，能够较好地保护和恢复海洋生物资源。

12.6.5 对敏感目标的影响

1、对养殖区的影响分析

项目施工早已结束，施工产生的施工悬沙量很少，影响范围有限，未对周围养殖区的海水水质产生不利影响。运营期进行筏式养殖，项目养殖规模和养殖密度适宜，养殖活动对海域水质环境的影响较小，对周围的养殖区无不利影响。另外，项目施工期及运营期产生的生活污水、含油污水等均妥善处理，不排海，不会对周围的养殖区造成不利影响。因此，项目建设对周围养殖区无不利影响。

2、对生态保护红线区的影响分析

项目距离最近的生态保护红线为西侧 1.2km 的“乳山汇岛特别保护海岛生态保护红线”。项目施工期、运营期污染物均妥善处理不排海，在严格落实环保措施、加强

养殖船维修保养的基础上，项目建设对周边的生态保护红线无不利影响。项目陆域基地外侧海域为“乳山海岸防护物理防护极重要区生态保护红线”。项目养殖船穿越红线区抵达依托陆域基地，不在红线区内进行养殖活动，且污染物均妥善处置不排海，不会对养殖船穿越的生态保护红线区产生不利影响。

3、对渔业资源“三场一通道”的影响分析

项目养殖区位于主要产卵场、重要产卵场和索饵场内，周边无渔业资源越冬场和洄游路线分布。项目建设对渔业资源“三场一通道”的不利影响很小。

4、对海岛的影响

项目距离最近的海岛为汇岛，距离约 1.4km，项目工程内容主要为筏式养殖，对周边海岛的地形地貌和生态环境均无不利影响。

5、对航路的影响

项目距离最近的航路为南侧 28.5km 的成山角南部至青岛港航路，距离较远，项目建设对周边航路无不利影响。

12.7 环境保护措施

12.7.1 水污染防治措施

(1) 运营期海上养殖人员的船舶生活污水经船载收集装置收集后依托陆域基地的化粪池收集后，定期委托乳山市徐广忠道路货物运输经营部拉运至乳山市银滩第二污水处理厂处理。

(2) 陆域倒笼人员的生活污水依托陆域基地的化粪池收集后，定期委托乳山市徐广忠道路货物运输经营部拉运至乳山市银滩第二污水处理厂处理。

(3) 运营期船舶含油污水经船载收集装置收集后，暂存于陆域基地的含油污水收集罐，后由威海荣盛海船务有限公司接收处理。

12.7.2 大气污染防治措施

(1) 养殖船使用符合国家最新标准的低硫船用柴油。根据《交通运输部关于印发船舶大气污染物排放控制区实施方案的通知》，养殖船应使用硫含量不大于 0.5%mm 的船用燃油。

(2) 加强养殖船的维修、保养，保持良好状态，减少废气排放。

(3) 要求尽量缩短倒笼时间，且避开炎热天气倒笼。

(4) 倒笼及收获期间养殖笼清理产生的废物堆存时间一般控制在 12h 以内，最

长不应超过 24h，务必日产日清。

(5) 养殖笼晾晒完成后，及时对晾晒场地进行清理。

(6) 牡蛎收获上岸后，直接转运离场，不在陆域基地存放。

12.7.3 噪声污染防治措施

选取低噪声、低振动的养殖船，加强船舶的日常维修、保养工作，使其始终保持良好的正常运行状态，维持施工机械低声级水平，避免超过正常噪声运转。

12.7.4 固体废物污染防治措施

(1) 运营期养殖笼清理废物收集至项目自行设置的垃圾桶，后由环卫部门统一清运处置。

(2) 养殖人员定期对养殖笼、浮球进行检查，将废弃养殖笼、浮球运至陆域基地统一收集至项目自行设置的垃圾桶，后由环卫部门统一清运处置，严禁抛入海域。

(3) 运营期船舶生活垃圾收集至项目自行设置的垃圾桶，后由环卫部门统一清运处置。

12.7.5 海域生态环境保护措施

(1) 养殖过程中应科学控制养殖密度，在养殖过程中注意采用当地常见种，避免引入外来物种。

(2) 控制养殖密度，避免对局部水域环境造成污染，进而影响周围水生生物生存环境。

12.8 环境影响经济损益分析

通过采取各项环保措施，加强环境保护工作，可以有效减少项目建设造成的负面环境影响，将项目建设可能造成的环境经济损失降到最低，是适应工程建设与环境保护、海洋生态环境保护实际需要。从可持续发展角度考虑，本项目环保投资产生的环境效益将远大于环保投资费用本身，工程建成后，在正常的营运情况下，对海洋生物系统的损害影响较小。只要切实加强环保工作，建设项目与环境保护工作同时进行，本工程对环境的影响定会控制在国家允许的范围之内。

12.9 环境管理与监测计划

本项目施工期、运营期均可能对环境的影响均较小，结合项目建设特点以及海域生态的敏感性，制定了项目运营期的环境质量监测计划，能够及时掌握项目周边的环

境质量状况，以便采取及时有效的环境保护管理措施，预防或减轻其不利环境影响。

12.10 环境风险

项目建设筏式养殖，其施工和营运期主要风险为自然灾害风险、船舶溢油事故、船舶碰撞等。为了及时发现和减少事故的潜在危害，确保生命财产和人身安全，有必要建立风险事故决策支持系统和事故应急监测技术支持系统，在事故发生时及时采取应急救援措施，形成风险安全系统工程。

从环境控制的角度来评价，经采取相应应急措施，能大大减少事故发生概率，并且一旦发生事故，能迅速采取有力措施，减小对环境污染。在落实本项目提出的环境风险防范措施并按照国家环境风险管理相关要求的前提下，其潜在的事故风险是可以防范的。

12.11 公众参与结论

本次环评期间，建设单位按照《环境影响评价公众参与办法》（部令第4号）进行了公众参与，形式主要为环境影响评价信息现场张贴公示、网站公示和报纸公示，征求依托陆域基地附近的公众及单位对此项目的意见和建议。公众参与调查过程中，未收到有关团体和个人提出工程建设环境保护方面提出相关意见和建议。

12.12 评价结论

项目建设筏式养殖，符合产业政策及“三线一单”管理要求，选址符合相关规划要求；项目三废治理措施经济可行，对周围环境空气、声环境、地表水及海洋环境的影响较小，环境风险可防控；项目建设具有良好的经济效益、环境效益和社会效益：项目环评公示期间未收到群众及部门的反馈意见。在严格落实报告书提出的各项环保措施要求的情况下，从环境保护角度考虑，本项目的建设是可行的。